盛京時報
Sheng Ching Shih Pao

大正九年八月十九日
陰曆…七月六日
休刊…中日大祭星期日
發行人 菊池貞二
編輯人
印刷人 宮川哲作
發行所 盛京時報社

論說

靳總理將何以慰我國人（頑）

靳總理二次受任。已將旬日。國中賀者有人。讓者有人。屬望而勗勉者又有人。誠以今日之時局。內憂外患。殊待整理。張皇補苴。稍懈不濟。是非有政治手腕。而又具熱心毅力者。調其緩急而張弛之。不爲功。靳氏曾任總揆。個中甘苦利弊。知之有素。則其再登舞台。當必胸有成竹。自能措施裕如。往者之無補時艱。由於安福系之掣肘太甚。不能伸其抱負。今則鈕奸尤怒。已擠諸於左右矣。得時則駕。宜乎賀讓之紛至沓來。以爲庶幾可以收拾時局矣。縱某方面議其上無以對總統。內無以對老師。外無以對國人。其論是否出於平允且勿論。靳氏能肯出任艱巨。夫豈無所顧慮。惟希一時之榮幸。不畏舉世之責備者耶。吾知其必將擴閎詳望。所謂軍政財政外交統一諸問題。必先通盤籌畫。計前任諸時艱。初無待國人之勗勉。而靳氏早有以自勉也。觀其前除日之通電。一則曰國難甫寄。亟謀建設。再則曰必先謀統一。始可除舊布新。以從事於建設。而又謂軍閥政團之弊。今日當引爲鑒戒。誠如此。則靳氏之利國福民。尚復何求哉。特是天下事言之匪艱。行之維艱。矧今世之言不顧行者多矣。靳氏雖非其人。然已往一年間之擔任總理。未嘗不以和平統一爲前提。卒之無所展布。如治絲之益棼。靳氏雖有以自諉。國人恐不能爲靳氏恕也。但往者已矣。來軫方遒。靳氏幸有以排除障礙。使南北早臻統一。納政治於常軌。作已倒無負責任之行。而人之希望之者。亦于焉大慰。雖至是時而猶讓其負責任能。國人必將曰斯人不出。如蒼生何。請曰民無常親。惟德是輔。靳氏其善自計。務期身體力行。乃可以達初衷而慰群想。否則以塗塗附。豈獨無裨于世。而適爲與之者之所中也。靳氏勉乎哉。

抑猶有進者。和平統一。在今日固爲當務之急。而整理財政。尤爲切要之圖。夫財猶血也。財耗則國病。血耗則人病。治血枯。必治其血之所由枯而血乃生。治財匱。必治其財之所由匱而財乃裕。由是言之。則整理財政。實爲整理財政之基礎。而亦爲厲行民治之本原。當與和平統一相並重。而後庶政有刷新之一日。不然。雖幸而統一。無補時艱。其理固人人能言之。靳氏豈未知之耶。所感者靳氏之再任閣揆。仍有武力扶植之臭味。厥惟裁兵。談何容易。毅然主之。則必爲彼輩所惡。何能猶豫於其後。無論引疾而已不克安於其位矣。尚何望其事權之成乎。若因循玩忽。而但是粉飾登場。鮮有補。尤當之靳總理。勢必時局之紛糾如故。或尤甚焉。亦未可知也。夫然。則此旬日來賀者讓者多事。而讓者謂吾國早知其不能肩此鉅任。又豈間勗勉者之終成虛望耶。雖然。靳氏當必有以慰我國人也。吾將拭目俟之。

嗚呼瓦爾索市

波蘭首都瓦爾索勢不能支。刻已失陷。歸俄國過激派佔領。參看本日專電。

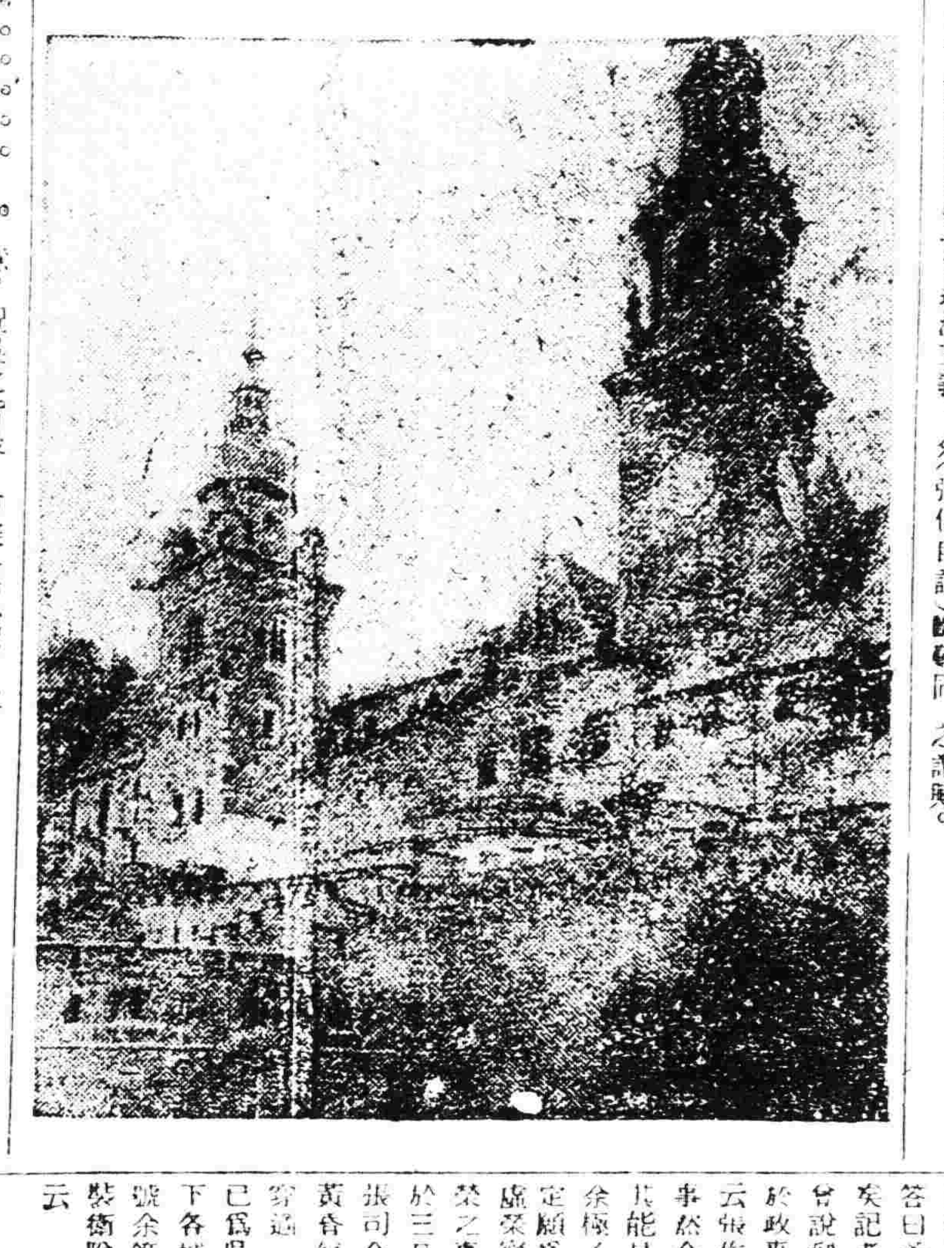

國民大會是非（傚）

吳子玉之以國民大會號召天下也。全國青年學生。以及一般國民。翕然趨之。大有登高一呼。四山響應之概。刻已成爲國民完全輿論矣。國民大會也者。其召集之雖易。權限之大小。以及其中另有作用與否。姑置不論。然目下多數國民之不能滿意于現在之政治。希望國民自決。有如大旱之望雲霓者。可想而知。惟中國有所謂軍閥官僚之特種階級。其利害與國民輿論及國家福祉。絕對相反。猶之枘鑿之不相容耳。譬如吳氏提倡之國民大會。其未得勢力。未成輿論之間。彼軍閥諸公不恤棧議贊成。以國民爲後盾。自相標榜。然及其漸得勢力。將造成壟斷論。則託詞反對。極力妨害。終使其不得成立而後已。是實爲軍閥之慣技。亦吾人數見不鮮者也。若此次張使辭明反對國民大會。詎非其一例耶。據云。吳佩孚主張之國民大會。確係過激主義。余（張使自謂）斷難同意。以吳之背後。有美公使館書記官狄尼。總統府顧問晏達遜等。操縱之乎。夫所有國事。若悉歸國民大會辦理。予以絕大權限。則直是一種革命。勢之所趨。或變成勞農會議。亦未可知。然是本係極端過激之觀察。由吾人觀之。國民大會也者。本無定義。要在運用如何。例如國家重要問題。提交國民大會討論。徵求意見。以資行政上之參考。或以南北和議廢督裁兵等問題。歸該大會公斷。則不但與民國政體毫不抵觸。在疏通民意。暢達輿論上。亦頗有利益。然而國民所希望者。亦在于此。徒欲藉吳佩孚意中之國民大會。而排斥國民希望之眞正國民大會者。吾人爲張使不取。

瓦爾索失陷矣（傚）

波蘭首都瓦爾索。竟失守矣。是伯林無綫電之所傳。俄波媾和條約。刻已簽訂。是英外相喀遜所聲明。兩倫敦電已言之。試綜合前後電報以稽。則嗚呼瓦爾索。其終失陷而訂城下之盟乎。瓦爾索之失陷與否。本不成問題。僅係時日之問題耳。今日有失守之耗矣。固無足怪也。是可悲者。列國近日對波之態度。英、法、美、意。皆無積極援助之意。反競々然。深恐入其漩渦中。顧而言他耳。或謂派援軍需。及熟練將校。以資援助。夫國都危亡。迫在眉睫。此種空談。無補于事。固不待論矣。宜乎波蘭人士。含恨刺骨。謂瓦爾索若失陷。則是聯合國對波不甚關心之咎而已。波蘭徒恃外力之不可。吾人姑不具論。夫以英法美意之四強。不能爲一波蘭防爲合之俄黨。擁護國都。則所謂聯合國之威信。其果安在。嗚呼。强弩之末。不能穿魯縞者。此之謂歟。

不可一世之吳佩孚

▲大有旁若無人之概　▲與法記者之談話

四日法文日報云長辛店一帶旌旗蔽日。屋上均標以五色國徽。進口之路懸一紅旗。旗上標以黑絨之字。此即京漢路稽查局。現爲吳將軍佩孚之司令部也。車過豐台。見有列車載輜重品及房屋軍用品并槍砲甚多。車站四週佈滿馬隊軍隊營帳隨地散見。吳將軍爲今日之人傑。記者特往訪之。即蒙接見。吳身衣白色長衫。人極精敏而有毅力。頭髮剃光。徵其上髭。其人與注意者即彼由文而武。素孚衆望。不獨受其士卒愛戴即農民商人老百姓無不同聲頌揚。彼之兩手。潔淨無塵。每與對面人談論之際。輒以手拊額。余以簡潔之詞問而藥。問訪亦極明瞭。余祝賀此次軍事勝利。彼乃不勝否嘻噓而言曰國內相爭。兄弟鬩牆。極爲可恥。但此次所攻擊而欲剷除之者。一爲干犯刑事之安福系一係親日派之政策。此役結果須使戰敗者完全消滅安系。此次失敗誠大使之也。奸黨不除。國將不國矣。吳將軍對於當局優柔寡斷。頗致不滿。因事出乎日而誤解並未捉拏禍首一人。言談之下。并怪某某外國使館始終容留人犯。余因促其注意。乃告以外間傳聞日本發表文告。表示收留小徐及前台總長者因日本最後一百萬元之借欵將留彼等以作保證。將軍不待思索。即答云。我國無論任何政府。此借欵均當償還。但須交出賣國賊耳。又日對次有罪之人。均須從重懲辦。余總統手段懦弱。即統亦力予拒絕。此次戰爭。段自負重大責任。應受嚴厲處分。而總統亦庇護之。且某部之支宗。仍陰護禍首。而任其逃逸。余曾憶及處置段祺瑞亦列入六條辦法之一。此六條在天津會議言以審慎之調查而決定之。然後始以發表。記者詢以新閣問題。將軍云以現在情形測之新閣一時雖以產出。至於外間最近揣想之人物。記者曾一一報告將軍似露不愉之色。謂至葉恭綽之名。遂曰此人將無長交通之望矣。又云新閣未組成之前。恐不出暫行代理之一途。將軍並陳總理詢西南能否統一。將軍卽重而答曰。予已收到西南各首領賀電。戰通奚記者忽憶及張作霖最近與人談話。曾說到吳佩孚不過一普通師長耳。對於政事不得干涉。遂以此爲問。吳答曰云張作霖如果自己能料理國是。大好事然余亦有權發表我之意見。並深其能早日實現山東人士。雖屢來要求余極不願爲該省督軍。最好由國家指定顧爲之人。余更不願有此無價值之繁榮。留守余之師。俾能有增進中國光榮之事。余必起而爲之云。以上即記者於三日在大本營談話之大略也。時與張司令同行記者。向北京進發。時已近黃昏。每站多被守兵扣留。多時途中台穿過一列車。滿載邊兵。係段軍部下。現已爲吳佩孚之俘虜。被吳遣回河南。目下各城仍未開放。以紅色燈爲信號。余等經過極嚴之車站前立有武裝衛隊多名。專候奉凱旋之張作霖也云

奧約全文披露（續）

第二百四十一條　協商或參戰各國之特國因載於本約之入綱或其特別規定要求遵守前與舊奧匈君主國所定無論何種性質之雙方契約應通告奧國

本條所載之通告應直接或由他國居間行之。奧國收到該項通告應備文答復其實行日期。即係通告日期。

協商或參戰各國間互相議任對於奧國祗適用與本約條欵相符之契約。如此種契約之規定已與本約條欵不符。不得視爲可以適用。應在通告中聲明之

如遇意見不合時應請國際聯合會決定

本約實行後之六個月爲協商或參戰各國辦理通告之時期

以上各規則適用于所有簽訂本約之各種通告主體之雙方契約得以發生効力

協商及參戰各國與奧國間存在之雙方契約即使協商及參戰各國與奧國未曾立於戰爭之地位者（譯者按原文語氣止此）

第二百四十二條　奧國宣言承認凡自一九一四年八月一日以至本約實行之日中奧國或舊奧匈君主國與德意志匈牙利布爾加利亞或土耳其訂結之一切條約契約或協議均作爲無効

第二百四十三條　奧國擔任確保協商及參戰各國及其官吏人民享受無論何種性質之各項權利及利益此即奧國或舊奧匈君主國在一九一四年八月一日以前所訂條約契約或協議予德意志匈牙利布爾加利亞或土耳其或各該國官吏人民者此項享受以該條約契約或協議有效之期間爲限協商及參戰各國對於享此項權利及利益有保留承受與否之權

皂隸婦

武俠短篇

順治初。自嘉定黃淳耀江陰閻典史失敗後。謀起兵爲明恢復者。莫如侍有其人。而最有義氣者。唐景曜之猶子唐明傑。明傑者。年不過二十有五。少以氣節自持。能急人難。博通今古。少學有淵源。唐明室之覆亡。乃絕意文字。專謀恢復。常集鄉中少年。既以大義。少年皆受其恩。咸樂爲用。刺臂誓死。後以事洩。有旨捕之。明傑以主謀棄市。從者得免死。時明傑之父若母已皆前卒。家惟一妻。妻氏朱。儒家女也。子名明生。年祇五歲。生於宏光乙酉之年。取名明生。示不忘明也。臨刑妻子當於極遠。是年。適值縣隸黃方毅值解。方義素好義。高其明傑之忠義。欲保全其妻子。願身爲皂隸。雖有此志。而無其術。居家不言亦不笑。惟嘆息而已。嘆息之不止。其妻胡氏怪而問故。方毅曰。汝婦人。安知丈夫事。卽使汝知。又何補於我。無補於我。不如不言。胡氏曰。子以婦人輕視妾耶。妾雖婦人。亦知大義。或且能勝於男子。子竟以婦人輕妾耶。方毅曰。明傑爲羅店大族。其人忠貫金石。義薄雲天。今不幸以國事棄市。妻子何辜。乃亦罹此厄難。吾不忍忠臣妻孥之流離轉徙。欲保全而無術。吾妻於意云何。胡氏曰。此義舉也。得一人代之足矣。方毅曰。代之者又安所得。胡氏笑曰。是何難。妾亦能之。方毅聞言。卽起立致敬曰。卿戲我耶。抑眞有是心耶。胡氏正色曰。茲事體大。豈可戲言。方毅頓首謝曰。卿眞賢哉。然膝下之黃口兒女如何。胡氏曰。吾姊自幼與妾相得。告之以故。以兒女托之。彼必善視之。方義即以其五歲之子四歲之女托其姨。姨誓曰。妾若不殺兩兒以長成者。萬劫不復爲人。旣又以此意告明傑妻。使携子隨母家。幸勿外洩。明傑妻感方義恩。贈以白金二百。作爲路費。方毅夫婦卽束裝就道。侍經都縣就驗。則儼然官役解犯婦也。抵徒所。胡氏以病死。邑人感其義。爲之購骨以歸。

廣告

(小)滿鐵定期船　大連出帆廣告

青島上海行

神戶丸　八月十九日午開航青島上海行

上海行

榊丸　八月十四日正午開航上海行

▲以上兩船均設有船內無線電信局

滿鐵埠頭事務所

海運課

客荷取扱　丸二商會

大連監部通二丁目（電話二六四〇、一八五五）

日本郵船會社　大連出帆

開往太沽牛莊行（竹島丸）八月廿三日

開往門司神戶行（高砂丸）八月廿一日

代理店　三井洋行大連支店

乘船票由本出張所自賣如有坐客請至本所購買　電話四六二〇、〇〇一

醫士婁介福廣告

延生堂醫士婁介福今在小西關路南新張開設延春堂新修門面三間俱照洋式建築內容一切煥然一新各種藥材新鮮地道物眞價廉今擇於陰曆六月十七日開市承蒙諸大君子光臨賜顧敝號諒必竭誠接待以達提倡之美情特此佈告

本堂主人謹啓

登報聲明

鄙人于去臘初九日以奉票小洋貳萬元抵押王永遠堂市房一所坐落在西大廟街路北計正門房四十三間經由業廷陳作舟担保立有借券隨代紅契乙紙作質今春業將上半季房租收訖詐見地方審判廳佈告准辭請人洪茂亭之聲請決定假扣押當具狀赴廳申訴異議請求撤銷原案因王遠峰不服抗告未蒙受理恐未週知特先登報聲明

韓永奎堂韓麟閣謹啓

聲明準禁治產

鄙人王慶一有子王景成字惠曾現年三十三歲性質浮蕩揮霍無度屢戒不悛因思鄙人年近六旬只此一子若聽其任意所爲則小康之家必至敗落奉養無人後患何堪爰在遼陽地方廳以準禁治產聲請立案除蒙照准外特登報端望中外人士此後爲如與締結種契約並一切法律行爲均歸無效未週知特此廣佈

遼陽城東南黃土崗王慶一謹啓

恭頌暫編陸軍第五混成旅步兵二團二營第五連連長王金山及排長司務長之德政

謝我柳河縣第二區五道溝地近龍崗山深林密素爲盜賊淵藪因之閭閻頻驚民不堪命甚至青紗障起綁擄人票不可勝數自貴軍到境以來對與胡匪認眞堵剿對於商民特加保護按日着排長等率兵巡邏晝夜分班放卡以致連排長等公買公賣並無招搖等弊對於商民又藹和平是以商民人等無不口碑載道於去歲十二月間在管界大荒溝與匪迎敵當場擊斃胡匪二名得槍二枝今年二月間在小荒溝打下柳樹河子唐家粉房人票二名擊斃胡匪押紅老來好二名五月一日在大荒溝木通溝開仗活擒匪首一名綽號小紅義在孤山鎮槍斃近來軍紀嚴明保衛商民暨衣食民心咸民等無可報達故登報端略表微忱

柳河縣大荒溝民戶全啓

劉萬貴　楊傳起　馮世寬　劉萬發　彭振貴　李景文　王殿甲　李文世　王福吉　[illegible]慶　陳鴻有　顧秉成　曲文成　李玉海　劉庭楨　王萬財　王珍　孫儀九　陳信

罪弗自殞禍延顯考張府君魁廷公痛於夏歷五月初五日午刻壽終正寢擇定夏歷八月初八日發引祖塋安葬叨在族友寅世誼恐未週知用登報端哀此訃聞

棘人張煥樞　泣血稽顙

如蒙賜唁請寄奉天撫順東營盤鎮慶裕轉新屯張宅

不孝男祖蔭等罪弗自殞禍延顯考

清封榮祿大夫二等嘉禾章奉天督軍省長署秘書署理奉天民政司民政部花翎特用道補用知府國史館協修編修庚寅翰林已丑進士戊子舉人百廿名庠生翰林院公孫府君諱九日卯時痛於民國九年七月二十子時壽終正寢於夏歷庚申六月十四日治三時壽終正寢距生於前清同享壽五旬有七不孝男祖蔭在江省供所夕侍側不孝祖澐男孫培驟年氏病故聞信省署秘書成服謹奉親殮遵禮成服謹奉命扶柩殯於林寺浮厝悉係

寅年世戚友誼哀此訃聞

孤子孫祖蔭 澐 培 泣血稽顙

罪弗自殞禍延顯祖考侯府君明五公痛於民國九年夏歷六月十六日卯時壽終正寢擇於本年夏歷七月初十日發引合葬明在寅世年友誼恐未週知用登報端哀此訃聞

棘人侯治平　泣血稽顙

如蒙賜唁請寄奉天海城南明盛福轉交文家溝本宅

初七日開弔　初八日開弔作宿禮請僧諷經　初九吉時發引

招商局圖南快輪准於舊歷七月六日（即禮拜四）由營口開往煙台上海

代理客票店大西門裡眞正稻香村

請看開魯縣暗無天日之大賄案

世未有警察而敢抄殺無辜者有之自開魯始開魯警佐士義素與孟昭全有仇常思有以報之更兼馮四主謀抱定抄殺宗旨本年二月十五日該警佐擅派區官韓英臣姜連茹蘇成海巡長高鳳梧張儉等督帶警兵二十名下午三句鐘時到孟家口稱打尖孟二即昭全不知其詐正忙迫招待際韓英臣大呼動手各警兵分佔南北院先將孟大在南院綁縛不容通過次將孟四在北院西下屋用槍擊斃又將孟二孟三相繼在小屋房門用手槍擊斃後將孟大帶到西沙坨坑內連擊數槍而斃兄弟四人一時殞命孟家婦女哭聲震天韓姜等大怒又打傷孟家婦女二名韓姜等心猶未饜帶兵找到學堂殺其子姪房教員長跪哀求未下毒手孟五出外討債得免于難殺興方毀貪心頓起妥時遂將孟家牛羊騾馬衣飾糧石錢財等項抄掠一空計共八十萬元上下之譜甚至雞犬留並將門戶扒去碾磨拉去婦女坤鞋亦一併携去臨行又帶去牛官沙四哈一名孟氏親屬阿四八頭一名不知交縣用何酷刑逼供韓姜等復赶馬多匹爲孟家栽贓又以抗拒官兵等情蒙蔽上聽縣知事張子良一介書生天良尙在初聞此案發生本煩雷厲風行認眞議罪詎經士義家資巨萬富埒蒙王不知如何運動竟任伊等逍遙法外張知事得以囊括席捲遂辭邑宰而卅作富翁去矣數知事青雲前來接替適馮四又爲經運動由興業銀行撥交現大洋五千元交現五千元該知令事利智昏竟將士七義張儉二犯宣佈無罪此外高鳳梧蘇成海姜連茹韓英臣等或判一年徒刑或八個月徒刑兄判刑不執行仍然在外充差孟二妻楊氏不服上訴熱河都統電令展團長查辦該警佐又賄囑孫禹忱金錢運動展公厲色拒之孫禹忱靦而無言經士義遂槍斃張儉脫逃外至于經士義韓英臣姜連茹蘇成海等展公查縣送營各加手梏腳鐐立派馬隊百名解送熱河該犯等食息雖在人間性名已登鬼籙運動力尙可恃哉是案也除曹獄官霖宣李隊官雲亭未受賄外縣署前後兩任以及上下人員未有不受術者設非展公廉明該犯等勢必漏網我開魯幾無天日矣世有權力諸公苟以展爲法以敖爲戒天下庶無冤獄乎

開魯縣各界公啓

◉雁汀君鑒

啓者使君待君義逾手足君今害彼至此欵雖措齊命將不保務望速出諸事好辦昌完全擔保如再不見君及君之家屬必難免也

熾昌泣告

奉天儲畜總會添股廣告

本會原議以三萬股爲足額不再多增早已如數招足近仍有以未入股者爲憾紛請加入卻之寔難故昨開董事會議決定續添二萬股每股加公積金二元共收小洋三十八元須一次繳足無論新舊股東一例辦理以十年十二月底爲截止之期各界人士如願添股時務望早臨幸勿失此機會特此公佈以便周知

競賣廣告

一、品目　柞蠶繭抽絲及製絲機械六十臺其他用具一切俱全

一、現品先看　大連中央試驗所內　自九月二日至九月四日　三日間（自午前九時至午後四時）

一、投標場所　商事部倉庫課

一、投標及開標日時　投標九月六日午後二時爲止即時開標

右投標競賣希望者請看明現品並投標規則當開價投標可也

大正九年八月十五日

南滿洲鐵道株式會社　商事部倉庫課

中國局勢

孫黑督來電請示 (十七日發 北京專電)

▲爲布政府代表假道問題

黑龍江督軍孫烈臣昨致當局請示辦法畧云布拉哥耶政府擬派遣代表取道哈爾濱北京等處前往威爾夫捍等情請示如何回答云云

擬下令淘汰冗員 (十七日發 北京專電)

徐樹錚氏爲節減經費計擬發命令將各衙署冗員一律淘汰以致官場現在頗形恐慌

田督請發馬軍欠餉 (十七日發 北京專電)

山東督軍田中玉電覆政府畧云馬良所部軍隊現在改編中但其欠餉計有三十萬元請即撥給云云

安系亦歡迎美議員 (十七日發 北京專電)

美議員團已經兩院特開歡迎會安福派議員亦行參列頗致吳佩孚之憤激並聞吳氏刻擬通電元首發出第三批元兇通緝令

岑陸意見齟齬消息 (十七日發 廣東專電)

陸榮廷岑春煊近因競爭地盤已有意見齟齬之說

日領交涉湖南事件 (十七日發 漢口專電)

駐漢口日總領事瀨川氏現已前往長沙交涉長沙湘潭事件並聞北京政府亦當派員南下就地調查真相

通告加入國際商會 (十四日發 巴黎來電)

駐比華使通告國際商務研究會中國亦行加入該會

日使接到撤兵訓電 (十七日發 東京專電)

十七日小幡公使接到本國政府撤退東清路沿綫兵隊之訓電

開始滬港定期飛行 (十六日發 上海專電)

▲是美人所經營者

加知斯式飛行機一架于昨日午後七時離滬前往香港是即美人滬港定期飛行之第一聲

請外交團引渡罪犯 (十八日發 北京專電)

▲但日使決意拒絕

政府現請外交團周旋引渡徐樹錚等但小幡公使必當堅決拒絕

王揖唐擬逃亡日本 (十六日發 上海專電)

前北方議和總代表王揖唐擬于十七日乘輪船橫濱丸亡命日本

唐少川之時局談 (十七日發 上海專電)

唐紹儀語往訪之記者曰北方既任命李純爲和議代表而南方有予及溫宗堯分爲二部各開和平會議之說但未接正式通告是否事實殊難懸揣究之分南方爲二以開和議恐爲北方之理想現正藉新聞之力以作成其氣運

國民大會說其趣意雖表贊成但實行爲不可能若果實行則合中國本部蒙滿洲各方面代表當有三四千名以上而此多數人來果如何以實施運際此各地交通機關不完備之今日實行殆難能故在今月南北殆各方策以實收拾願實施設立軍政府在今日實行亦爲困難云云

歐美時事

波蘭宣言否認議和 (十一日發 瓦爾索來電)

波蘭國防會議現已發表宣言畧謂波蘭不能容納此項可恥之講和且將盡力以捍衛國家至於極度如一八七一年法國之所爲

法國對激派之態度 (十二日發 巴黎來電)

法國擬在時局混沌中對于俄國過激政治於實際上反對至若何程度暫不表示通告

推測美國對波通牒 (十二日發 華盛頓來電)

據外交家推測美國政事堂對于波蘭戰事所發之通牒內有三要點(一)予波蘭以正義上之扶持(二)請求俄國眾察解除激黨羈絆而建造一立憲政府(三)使各國承認過激黨

利司脫慘遭焚掠 (十二日發 倫敦來電)

倫敦泰晤士「德黑蘭」訪員通信云現「利司脫」地方其大半部份已爲過激黨擄掠焚燬該黨已出示布告預備全體動員現正對于波斯施行強迫徵兵制度凡波斯人年在十八歲以上四十五歲以下者均須入伍該處所有糧食需索殆盡而一般居民僅日領有限之口糧

英法可望圓滿諒解 (十二日發 倫敦來電)

路透電社探悉英法兩政府現正勉抑意見互相一致所有各種希望當可滿意解決英首相魯伊特喬治氏及外相柯遜兩氏深恐事故有隔膜或將於本星期內訪晤法總理列蘭氏於(下龍)

薩爾查覺德人陰謀 (十四日發 倫敦來電)

據爾旧報云薩爾地方現已查覺德人陰謀妨碍聯盟委員實行行政並云德政府于本年度年給該地方以汎德主義宣傳費五百萬德元

萬國競技會開會 (十五日發 巴黎來電)

萬國阿林比克競技會于十四日由比耳發皇帝舉行開會式選手及役員計一千六百十二名一併實行分列式

激派對波提出條件 (十四日發 華盛頓來電)

過激派提出對波媾和條件內有俄領波蘭之將來須由人民投票決定一項

激軍佔領瓦爾索說 (十六日發 倫敦來電)

據巴黎情報云激軍馬隊刻已佔領瓦爾索

又電云據伯林無綫電信此間各報均云瓦爾索已經失陷

俄波休戰條約調印 (十六日發 倫敦來電)

加彌郎在英上院聲明俄波休戰條約已經完全調印

西亞利問題

兩政府代表之協定 (十六日發 哈爾濱來電)

十一日烏耶爾布搜政府及浉參威政府之代表在根古米車站會商所聞畧經決議如左

(一)烏耶爾布搜因地勢上難受他國之威脅當設置極東共和國首都于該處

(二)浉參威布羅古耶市烏市寺處之全體極東俄人代表集會于烏市

(三)塞米諾夫及其有關係者一律拒絕其參加統一極東事業

烏市軍隊虐待人民 (十七日發 哈爾濱來電)

據某塔方面所來確息云極東共和國保純粹共產主義其中央政府似將設置于烏耶爾布搜市附防該市之軍隊不欲居住營舍而附住宿民房現在肆意徵發食糧等品暴虐殆無所不至亦云勞工軍已編制商附近村鎮之請願即揭軍旗鳴鼓出而從事勞工華僑及朝鮮人亦均在列其形狀實極奇觀

華軍對日軍新態度 (十七日發 哈爾濱來電)

駐中東路沿綫之日華兩軍向者動輒不能圓滿近者日軍開始撤退華軍態度遽形變化對于撤退日軍供給茶水以資慰勞其態度甚爲懇切

波蘭政府擬遷徙之舊都克拉高市

布市形勢尙稱平穩 (十七日發 哈爾濱來電)

由各種情報觀察布拉哥耶泌斯克方面形勢尙稱平穩並無何等危險

日本近情

外調定期協議撤兵 (十八日發 東京專電)

外交調查會定于二十五六日左右開會協議撤退中東沿綫日軍之對華回答案該會必當否認撤兵

不逞鮮人一併逮捕 (十七日發 東京專電)

不逞鮮人前于三月十五日在平安北道槍殺鮮人一名掠奪八百圓遁來扶經暗殺公私人員並脅迫富豪以致人心異常恐慌彼等近復擬在平安北道實行陰謀詎意天網恢恢業被官憲查覺一併逮捕

閣議可決重要政務 (十七日發 東京專電)

十七日閣議協議內外重要政務加文部省直轄學校職員定員令之改正案等計九件均經可決通過

互助制度進行困難 (十八日發 東京專電)

文部省關于學校職員互助制度現在調查中但因其種類等級異常復雜不能輕率從事以致難以進行

國際海軍代表決定 (十八日發 東京專電)

定于十一月在巴黎開會之國際聯盟會議其海軍代表決定爲軍令部次長竹下中將

媾和功賞定期實行 (十八日發 東京專電)

媾和論功行賞當于十月一日發表其範圍爲陸海兩軍外務省外交調查會檔案顧問官貴衆兩院及內閣其內容爲叙位叙勳授爵進爵等各有等差

鮮人謀殺美議員團 (十七日發 東京專電)

現在京城之呂運亨等多數鮮人陰謀美議員團經過朝鮮之際實行暗殺藉以使日美發生交涉而便獨立

運動開商業聯合會 (十八日發 東京專電)

大阪商業會議所關于美國新船舶法擬即開全國商業會議所聯合會現已開始運動

各地方愼防風災 (十七日發 東京專電)

大颱風有行將襲來之形勢日本各地揭出警報現在異常警戒

命令事彙

▲大總統令 (八月十五日)

▲共和肇造五族一家向來中央對於蒙民無不優加待遇各蒙古王公喇嘛等亦多深明大義故外蒙自治暨呼倫貝爾特別區域均經先後呈准取消本大總統深幸遐邇同心不分畛域惟慮承行官吏或尙因沿舊習浸至蒙情隔閡誤會滋生用特明申誥誡此後無論京外官署對於內外蒙古均應加意撫綏所有從前需索欺凌等弊務當革除淨盡並當崇尙黃教維持習俗以順蒙情其有關蒙民福利者尤必悉心籌辦俾圖發達並由國務院轉飭法制局于此次改定西北籌邊使官制對於現在情形採取漢蒙參用主義妥愼釐訂呈候頒行用示中央廓然大公之懷各該蒙古王公喇嘛等亦當仰體國家德意翊贊宏猷總期誠信交孚詐虞悉泯于以綏安邊圉同我太平本大總統有厚望焉此令

▲特任陳毅暫署西北籌邊使此令

▲薩木當扎木吹晉封爲郡王此令

▲特任唐在禮爲裕威將軍此令

▲內務部呈准陝西省長劉鎭華咨請將藍田縣知事劉庚年調署泉縣知事留縣試署朝邑縣知事雷震試署華縣知事于文彦試署澄城縣知事倪旬試署府谷縣知事李惟人免去本職均照准此令

張使對時局之談片

目下駐節京都之東三省巡閱使張作霖氏日昨下午三時於奉天會館接見日本新聞記者團所談意見大要如左

余(張使自稱以下同)近日身體稍有不適且義因調停時局而來恐時在天津曾與貴國記者團會見其時已述敝見今無可特表示者惟貴國人頗詢余之

▲出兵理由 蓋當時局紛糾余所以欲謀調停者良以徐總統曾爲余之上峰段氏乃先輩乃曾提攜余之人曹錕氏亦爲年來之友人予曾一次來京力圖調停奈何段派再三擬加危害於余且以調停不成立曾一旦歸奉段派更派遣第十二名至奉天欲擾亂東省之秩序余最懷對於自己不恕奈何欲置東省之人民於危地故余其恢段派之行動遂決然出兵突現在政局告一段落內閣已經成立將來擬一任於總統及總理

▲和議問題 兩廣方面之外唐繼堯方面亦以電報交涉不如現今進行於如何狀態至于與吳佩孚主張之

▲國民大會問題 非能做得到者業與吳佩孚交換意見諒背後有某外國人教唆煽動之形跡又此次關於徐等九名之收容之

▲日使之聲明 其理由果如何皆應無聲明之必因此卻招國民之反感或者依西洋人之煽動陷於鼻日排斥日貨之狀態亦不可將來之

▲中日關係 概須以國民爲對象如貿國民之反感非有利之策幸諸君執筆攻望力圖得兩國國民之諒解余亦有一次渡日游覽之希望北京擬于一星期後出京歸奉余命人關之軍隊日來在遂還中殆已遂遄終了云云

唐繼堯仍將入川說

▲省防之分配
▲入川之原因

當川戰初起時唐氏曾擬親身督師入川其隨行軍隊均已預備停妥定一星期內出發後唐氏忽於六月一號宣布廢督因滇中人民不識眞象群相驚疑唐氏恐驟然離滇于省中治安有礙且是時連接川中滇黔軍戰勝捷電以克武勢已弱髓川事不日可望解決故唐氏赴川之舉因而中止今熊克武逃走川局大定李協和復受唐氏之聘爲滇川黔聯軍總司令指揮由黔繞赴滇籌組聯部事務于前日起程唐氏似可安坐雲南不必再行出發然近數日來忽又傳唐氏有赴川之舉連日正籌備一切軍署中職員辦理隨行及留守事務皆異常忙碌此次赴川大約可成爲事實聞其赴川之原因(一)係因川事現雖敉平而舊川軍師長陳洪範劉成勳向傳義等尙擁有一部分之實力現見熊氏失敗雖歸順聯軍將來難保不貳與滇黔爲敵且川中軍隊複雜將領衆多現復宣布廢督群龍無首各不相下恐別釀禍事故非唐氏入川不足以資統馭而謀善後(二)因國會議員到滇者已有三四十人續來者尙源源不絕若過半數必在滇省開會開會後必組織政府選舉總統滇省交通不便財力支絀既不便拒絕又無力歡迎故善之策惟有將國會移往重慶開會則地點適中發展較易而滇省種種困難亦可消除然此亦非唐氏親往統轄一切不可(三)自李協和到滇後曾勸唐氏整軍對外發展現値皖系失敗與吳佩孚果有電來滇勸唐氏出兵共討[illegible]國賊而岑陸等亦迭來電與唐修好圖結西南火速出師助直系討段故組織聯軍總司令部統籌出師實則不寧緩之羈李協和現雖赴川但李氏之威望還不及唐恐各將領暗中掣肘反誤大局不若唐氏直接赴滇之爲得計此唐氏不得不入川之緣因也現唐氏已指令聯軍總司令部籌處課派職員二人組織行營聯軍總司令部預備隨同出發至行後留守事宜民政則有省長周惺甫負責軍事唐氏前次入川則以劉祖武代折代行而內幕中則以乃弟唐繼虞主持現赴川則擬不用代折代行名目而於聯軍總司令部內組織一軍事委員會以滇中上中級軍官及聯軍司令部內各處課長官爲委員公推一委員長遇有軍政要事則由此會解決至軍隊則除唐氏隨帶赴川外其餘則概開往外縣要地駐紮省防治安則用警察及講武學校學生因省垣警察約有千餘均係武裝警察平日訓練與軍隊無異講武學生亦有千餘均係畢業後充下級官部長官者訓練尤爲精良擬以警察編爲一團講武學生編爲一團由警察總長兼省防司令簽光第統率負省城治安之責至外縣治安則責成三衛戍司令負責現均趕速籌備大約俟此等事項佈置妥善即可成行矣

奉天省議會議速記錄 (續)

(主席)省長交議之册各校送來之册是否相符九十四號(曲允中)省長所交僅列總數關于職教員數及學生總數均未詳載向教育廳催索未能送到故前次臨時會暫行擱置日前由教育廳送來各校分册數目多至數萬卽女工業一校又加一萬餘圓審查會無法審查故只得以交議爲根據以後送者爲參考四十六號(林成秀)早明晰全案大體業已認爲成立不過省教育經費不能比照各縣結果文內將此層刪去卽妥無須另交審查(時刻延會下半三時)

七月三十日上午十時開會副議長(林成秀主席)出席議員三十三人已足法定人數由齡宣告開會報告本日請假者爲臧君[illegible]君廣琳尚君允中陳君曉德玉君如山陳君德錫譚君梓榮厲君維城楊君紹程劉君會津徐君晉賢王君承謨金君樹滋徐君珍庚君季封譚君書紳杜君作霖龔君春芳王君伯勳鄭君龍雲榮君凱李君慈人郝君鳳臣白君永貞等二十四人(主席)按議事日表第一案爲省長交議九年度縣地方預算案三讀(由秘書長朗讀咨文全文略)五十五號(孟廣璋)眞知灼見句有語病可以酌量修改再財政會議句下爲審查處內不宜刪去原案務處標準表係公署財政會議時訂定非審查處自行擬定世所列縣數二十餘萬分之各縣不滿數千可否不予叙明四十三號(高步陳)此係比較暫數無不叙明似乎不成問題五十五號(孟廣璋)[illegible]去掉(未[illegible])[illegible]成此案者文件[illegible]過(主席)[illegible]交議九年度特別會計預算案三讀(由秘書長朗讀咨文全文略)(未完)

東三省新聞

▲奉天▼

○張巡閱回奉續訊

張使定二十日回奉近日來喧傳甚盛乃昨電來官云張使確定十八日出京原擬在津勾留一日于二十一日回奉現因在津無勾留必要已擬專車旋返故十九日晚間即可到奉現在軍民二署除已通令迎送外各機關領袖並有擬往歡迎接者(命)

○吉督與護路司令

東省護路司令張叙五定有他就不能蒞任所遺此缺外間盛傳將以吉長鎮守使闞子貞繼任頃由某方傳出確息張輔臣督吉之說將成事實護路司令一席亦歸張氏兼任至關鎮守使則仍以關副司令代行總司令職權耳(涼)

○奉軍官遞升之預聞

據軍界某要人所述奉軍官之升轉消息張使在京已有成議二十七師張輔臣師長若升任外省督軍遺缺即以張漢卿旅長升任所遺衛隊旅長一席則以五十四旅張副三旅長升任至旅長一缺將以騎兵二十七團楊香圃團長升之所聞如是姑誌之以觀後來(涼)云

○海軍部員過奉北上

海軍部參議王某與科員孫慶先因查防事務奉該部長官之命前往協同地方長官辦理以資保衛茲于日昨聯袂來奉在都旅館住宿一日翌早即搭乘南滿火車起行北往並攜有木箱二個內係零星機械多件未悉有何作用處(命)

○磋商中之鐵路督辦

中東鐵路督辦宋小濂因種種關係決意辭職據聞張使力推郭宗熙吉當局則保荐何守仁參贊升任中央則屬意于李家鰲若郭氏不予同意時則必于何李二氏擇一任命云(涼)

○犒賞軍隊彙聞

犒賞奉軍　吉林省長徐鼐霖以奉軍出發關內戰時軍殊堪嘉獎特在吉林哈埠購買麵粉二萬袋輸送來奉懇請孫代使委派衛隊營排長帶兵二十名于日昨晚車押送京師司令部犒賞

奉軍賞發大洋　戒嚴司令部正司令張學良以戒嚴防務繁劇軍警担任衛隊兵晝夜值崗勤勞不著若不予以獎賞不足以服軍心于日昨賞給担任防務之兵士每名大洋四元官長十元以資鼓勵而慰軍勞云(義)

○謝米諾夫陰謀再誌

俄國謝米諾夫前者回赤塔運輸大宗軍械已在滿站扣留曾紀兩誌本報茲據某偵探消息謝氏軍隊之武裝解除後仍有二百餘名向俄人坡樂塔潤夫請求接濟欵項購買物品仍在中東路一帶企圖不軌現在中東路一帶之軍隊異常戒備云(利)

○降軍編制之確息

投降奉軍之段軍(保訓練處教導團兵)聞當局已決定將其暫編爲混成團以資歸束其團長一席以邊防處參謀楊宇霆充任營長一席以前邊防處副官于珍充任以便該軍易于聽命藉以位置楊于兩氏云(命)

○第二旅調駐南苑

陸軍二十七師軍隊將由南苑調回所遺南苑駐守軍隊以奉軍第二混成旅鄒旅長率兵填駐鄒氏前日赴京即爲磋商調防辦法云(征)

節府右街許鎬胡同云(義)

○秘書處長將易人

巡閱使署秘書處長張厚穀因他項嫌疑已被撤任至所遺秘書處長一席張使在京已議定以實業廳長談國楨補任云(命)

○司令部遷移京師

駐陝動師司令許蘭洲經張使在京保任陝督不日即可赴陝表率省司令部以無所用日前來電將該司令部遷移京

○撫順縣知事撤任

撫順縣知事富思霖因某交涉案之奈速籌被撤任遺缺省公署已委分

本縣知事陶鍇章業經理該知事不日即將泉辭卸任云(涼)

○蕭局長因公來奉

吉林測量分局局長蕭廷琳日昨由吉來奉晉謁陳瑛局長研究製圖事宜及購辦儀器等件復擬携帶各測繪學業員門考酌予任用云(涼)

○又運回大宗槍彈

奉軍連日運回戰利品幾乎無處存放十七日又運來七米里槍子彈十萬餘發均係漢陽兵工廠所製造軍械陶廠長已派兵拉運至小河沿軍械廠存儲昨十八日正在陸續拉運中

○收回大洋票消息

東三省銀行在津發行之大洋票前有准事收束即行收回之議昨據銀行側消息兌換閻局應付至完全收回之期當暫行從緩蓋關內銅幣價昂以奉省之銅元運津以代大洋每大洋一元有五六角錢之剩餘利從莫大是以此項紙幣將暫以銅元陸續收回以資彌補云

○銅元加班鼓鑄

近來流通市面接濟軍費所需銅元非鉅是以東三省軍械廠陶廠長飭製造廠加工鼓鑄每日製造一百一十萬枚聞自九月一日起每日將加鑄銅元五十萬枚云(涼)

○衛隊第一營回省

直皖衝突已經終了奉軍調回者已有十之三四日昨(十七日)下午七鐘許又開回衛隊第一營全部並携回戰利品若干該營仍駐大南關担任防務云(利)

○印花罰欵分紅減成

印花稅處收入之印花罰欵王秉處長前曾規定以十分之六充公以十分之四爲屬員分紅而爲充裕收入起見僅以十分之二爲屬員分紅其餘一概歸公云(命)

○張旅長慰問軍隊

調回奉軍暨歸降之段軍均散駐同澤各店及北大營等處昨十七日張漢卿衛隊旅長親自乘馬帶衛兵數名至各軍駐紮處慰問對于降軍尤爲誠懇謂諸君深明大義踴躍來歸俟大師回奉定有相當安置請各安心云云

○軍警嚴防俄黨

俄黨謝米諾夫屢次密謀不軌企圖恢復其舊日勢力昨訊軍警當局接探報云現在俄人密遣黨人宣傳過激思想以圖擾害地方張于兩戒嚴司令已嚴防軍警及偵探妥爲偵緝防範云

○爲盜匪運動脫罪

日前城東大樂屯張玉農商舖被搶後警察當局獲得正犯徐成儀戴文安二名送至清鄉局訊問明確除二盜應依法懲治外該二盜之連坐保法中人均難辭隱匿之咎擬定每人罰洋三百元以爲玩視公令者戒該連坐人等十數名得此消息以每人三百合計被罰之欵應達三千之鉅有此鉅欵足以運動二盜脫罪一樣化錢可救二　連坐人等亦可得保全名譽是以挽託陸軍某重要人員出首關說想不日定能達其目的按奉省匪類幸賴清鄉軍界要人如果出頭關說盜匪其尚有肅清之一日耶

○准免七年災欵錢糧

各縣屬昨年代徵錢糧七年度呈報水災各區免納錢糧現已奉廳二年始行由部核准財政廳當令各該縣佈告各災戶知照云

○留日畢業生回國

曾日明治大學學生陶乃文等數名現已卒業取得文憑由留日學生監督處送回國于日昨返國呈報教育廳云(日)

○修理東門之原因

小東門城門每晚閉關向不緊嚴前晚戒嚴司令張學良因查崗至此見該門如何不關以爲當此戒嚴時期萬不可稍有疎虞當向王處長提議乃于日昨令市務科技工修理自今日起特派警官前往監視以重防務云(呈)

○莊河已起匪患

莊河縣東路二區忽有大幫胡匪搶刦警所快槍五支子彈九百餘粒該區劉巡官率警尾追該匪逐入岫界捉獲三名並斃二名後有巡防隊進剿云(征)

省

○調查水災委員回省

代理省長王岷源以今歲奉省各縣水旱災欵屬某種免浮濫蒙蔽情弊故前曾派遣分奉知事韓某李某關某三人分往各縣調查以覘實況茲該三員已將各縣災區調查完竣于前昨二日回省覆命云

◆暑氣◆

最高記錄　一〇二度七(七月一日)

(界圍內所列係與去年昨日溫度之比較)

昨日之溫度		
平均	七三度二	(高三度八)
最高	八八度二	(低五度三)
最低	度五九	(低三度七)

○催編俄幣調查表

代理省長王岷源以中央飭令調查俄幣數目現在各屬已呈報到省急須編制表冊當經中央以故昨令省署第一科趕緊編制以資轉核云(命)

▲長春▼

○市政所開幕詳誌

本月十二日爲長春市政公所開辦之期以何警察廳長爲正所長開埠局徐主任商務會史會長爲副所長共分五股曰總務股建築股交通股衛生股編輯股每股置股長一人股員若干人以外復置調查評議各員九點行開幕禮蔡道尹致訓詞略謂合官紳商學各界于一堂研究地方利弊當以此市政公所爲嚆矢與本道尹對之無任歡忻因歡忻而生希望試列舉數端望我僚友地方人士三致意焉第一宜有作事之決心無論何項事體果能籌策羣力積極進行終有達到目的之一日況所謂市政者以交通衛生慈善救貧爲四大要件咸與地方商民有密切之關係市政而良也則地方前途之幸福無量市政而否也則地方人民生命財產隱伏莫大之危險不知而不爲謂之不智知而不爲謂之不勇本道尹不願爲此不智不勇之名更不願我同人共爲之也第二宜分明應負之責任今日之市政公所以欵出未經審定除少數人員略給津貼外其餘概係義任本道尹良深欵仄然竟可自解者以市政公所應辦之各項事宜如交通衛生等強半爲開埠局警察廳商務會應負之任務不過借市政公所以督促之耳以後凡市政公所議決之事項應由某機關負責者務望限期舉辦庶市政之前途可收良好之効果第三宜規定作事之程序長春市政待舉者尚無涯涘若不分別緩急殊于無從著手應用各所長股長詳細討論何者宜後何者當緩列表規定次第設施庶不致望洋而嘆而可循序漸進行第四確守辦公之時間凡義任人員往往以係義任易於曠職由利不圖而弊乘之最足以貽行政通行之障礙務希我僚友紳民力祛此習慣勉從公事將來市政日漸優良表彰功績以勵賢勞是本道尹之責不容辭者也道尹訓詞畢僉幼文科長演說長春市政關係至鉅請大君子懲前毖後振刷精神勿蹈敷衍因循之弊貽誚于同胞東鄰笑于友邦復由各所長股長討論進行辦法約於十二時始散

▲吉林▼

○各團體電請嚴懲亂黨

段黨姚步瀛等十三人前者攜資來東企圖擾亂東三省幸在長春獲住押解到奉所謀不遂業經審有確供經者奉直既平定內亂將安福系與段黨罪魁一律下令懲辦則此姚步瀛等十三人是應明正典刑以伸國法乃案懸日久未曾發布如何懲治辦法吉林各團體實是聯合電請張使英明果斷並通電各省一致主張嚴懲以爲亂國者儆其所致電文如左(一)致張使電　東三省巡閱使鑒近日各報喧傳姚步瀛等十三人供認受定國軍第三軍委任暨偕雲沛徐樹錚主使攜欵十二萬元來東三省勾結胡匪擾乱地方以牽制奉軍無暇他顧本會聞之不勝憤恨查徐曾禍國久爲人民所深惡今更倒行逆施秘遣黨羽禍我東省人民何辜施此陰謀我奉吉黑三省自衛計當然出全力以致對待如有所命立即奮從伊等供詞俱在並請治以內乱之罪以洩公憤除電達全國各團体共伸大義發罪致討外合電奉聞吉林省農會總商會省工會省教育會旗族生計會紳董公所同志俱樂部勸學所等叩(二)致各省電　各省省議會農工商教育等會鈞鑒此次直皖失和東三省軍政長官純以調停爲主義不期徐樹錚曾毓雋等不思報德反設陰謀秘遣黨羽十三人携欵十二萬元潛來東三省勾結胡匪蹂躪東三省事機不秘被偵緝獲所種秘謀均已供認不諱人民何辜施此陰毒奉吉黑三省爲自衛計當然聲罪致討以靖內乱諸大君子主持正論夙所欽佩尚希共伸大義以翼國本吉林省農會等(與上條同)叩

○西江站之大火災

吉垣西關迎恩門內路南板市房中間瀧水舖于十七日黎明四時許未悉因何不慎于火致兆焚如當時西南風烈火趁風勢風助火威延燒東西三面及各路消防隊趕到已不可救當由趙警察廳長親赴指揮消防隊分東西北三面救濟直至八時許始熄而路南燒至迎恩門牆根路北亦燒至城牆根東面路南燒至江堤路北燒至東升酒局牆外計燒去市板房十八間瓦市房三十二間被災者二十餘戶迎恩門內第一警察署及第三隊分所亦被焚燒損失約合大洋五十餘萬元誠最大浩劫也

▲營口▼

○派員調查漁業

營口漁業總局局長彭毅忱近以各局漁業分局成績如何有無舞弊非派員前往調查難以得其真相爰爲整頓漁業剷除積弊起見特派該局調查員劉香九前往所屬安東莊河各漁業分局切實調查詳細具復以憑查核云

○警察領到槍彈

本埠警察廳及各警署原有槍械子彈不敷支配亟宜請領以備不虞故張鮮卿廳長前特派員赴省向軍械廠請領槍械五十支子彈萬餘粒業已如數領到張廳長當即分發各警署領收云

▲遼陽▼

○國語緩期教授

邑勸學所前奉教育廳令今年國民學校二年級國文科自本年下學期起改授國語一科係新出版各校教員多有未經研究若遽改授恐有差錯會經具情請示緩辦現奉教育廳指令照准緩至明春改授云

○法廳愛惜名譽

同樂茶園張二前次被人群毆一時風傳係稅局及法廳之人曾誌本報追究檢察長聞知亟爲注意以法廳機關原爲維持國法保護人權乃人之曲直自有法律何得肆行動毆當派員調查並傳

張之等取保供結釋放殷屬直隸籍法廳人員前所長尤爲不肖之徒籍名成縣希冀省費者事所恆有立誣佈告調本廳人員暫詞均須照章納費倘有藉名招搖不給收費之徒一經查出定行嚴懲不貸若所長可惜愛惜名譽善于約束云

▲大連▼

○安滿銀行設支店

安東銀行近因獨力難支特與滿洲商業行合併改爲安東滿洲商業銀行該行爲擴張營業計遂在連埠設立支店已擇定市內某號商樓房刻正修理門面不日即行開幕云

○滿鐵大開水浴會

本埠滿鐵會社各部技手於昨日午前十時在濱町海水浴場特開水浴大會所在連埠各紳商前往參觀者極多直至午後三時始行散會云

○印刷組合開會議

本埠各印刷組合定于二十日午後三時在松山館開會係各印刷局因年來舉墨工資昂貴生活艱難定于開會時討論辦法並議去中國工人以圖各商之便利云

○防疫經費之耗數

大連民政署中野署長近因虎疫流行延蔓甚速爲防範起見曾呈請關東廳長籌備防疫經費二十八萬四千八百元聞連埠之防疫已經耗去十萬元之譜其餘則爲購器具等項云

○金融會社開總會

大連華商金融株式會社近因辦理不佳于昨十六日午後二時在市內商業會樓上大開股東會討論一切以便各股東交換意見協定進行手續云

○檢疫所檢查牛瘟

大連海務局檢疫所由山東青州運來之牛十九頭昨日午後五時忽有一牛發生瘟症該所檢員報明宰殺以免傳染其餘亦幷嚴加檢查從速防範云

▲開原▼

○管獄員另行委人

縣公署管獄員任廉安經章前知事呈明高審檢察兩廳照准該員雖有管獄之名而無管獄之實監獄一切權限悉由看守長關煥昌主持昨日文知事竟將任氏撤遣職即以新委之看守長博山兼充遞補看守長遺缺[illegible]委司法警長威鳳閣兼充以專責成云

○清鄉承審蒞開

清鄉承審員早有由省城來開之說因[illegible]乘汽車晉城行抵八里橋被[illegible]後是以隨即返奉靜養刻已稍痊城經有清鄉應訊之案黃氏乃于昨日午後來城開庭訊問云

○新知事之批語

有史姓與潘某不知受何種嫌疑被潘德榮等控告在案經章前知事証明所控係出誤會並未成立而史姓輿情不甘[illegible]縣請治潘之反噬之罪昨奉批示所查此案已經章前知事訊明潘德榮等原控係屬誤會該生本可一笑置之須知日月之食無損于明彼雖如實之否生能守如是之身則過知仁久而自釋勿庸悻悻爲也如實不甘隱忍儘可正式起訴是在生自擇之可也云云

▲哈爾濱▼

○社會黨傳單發現

本埠軍政各機關昨奉吉林省長訓令據同江縣知事報稱該縣屬發現社會黨傳單多件查其傳單意旨係不論何黨均持博愛大同自由主義並稱對于俄國社會黨人袁由總理事江亢虎聯絡妥協凡俄國前在中國據有一切權利已一律撤銷等因令各機關以現值國家多事之秋該黨散布傳單殊屬惑觀聽業已令行各屬一體查禁云

△錦縣▽

○毛營長奉令勦匪

錦西興城縣近有大幫胡匪百餘名勢甚猖獗經錦峰電飭駐錦陸軍百十一團一營營長毛輔廷及副官賀翰藩等督率軍隊往剿以免蔓延該營長奉令後于日昨全率領營軍隊前往剿捕諒彼跳梁小醜不難撲滅矣

○單營長保護有方

駐錦百十一團第一營營長單喜亭對於保護路綫及道內外商民之治安無不盡職茲日前該師軍隊調赴關裡防務空虛該營長有鑒及此除每日早晚赴站親查過境火車外復在車站道內外各要隘放卡盤查奸宄以防不虞現下大軍調歸錦埠安謐以致商民無不稱頌該營長之保護有方云

▲西安▼

○請添國民校預聞

縣署據公民楽連雲等呈請欽在北門外添設國民學校以便學齡兒童得受教育等情當知事以該民等所請非格外要求然該處居民多寡距離學校遠近有無窒碍均應斟酌故特令勸學所按其所稟情形有無添設之必要詳細查核呈覆以便施行而重教育之普及云

○清鄉員檢查保甲

清鄉調查員王鈞衡自西豐來安業誌本報聞該員以清鄉注重事項莫過于保甲以其有保衛地方治安之實而尤接近人民保甲辦理如何理宜先行檢查總甲長保長辦理如何甲丁是否足額槍械有無殘缺均爲重要事項王委員定于日內自中路第一保起認真檢查以資整頓而重清鄉之要政云

○郵務局委定襄辦

西安郵務局襄辦廖君三前經管理局調升吉林省富錦縣郵務局長曾誌本報該局襄辦尚付缺如經管理局將鐵嶺郵局襄辦高雨聲委派來安充任襄辦以資佐理該襄辦于月之十三日到局任差視事矣

○派員調查登記

西安登記所辦理數年頗著成績人民照章登記者固多而因循觀望者亦不乏人茲知事有鑒及此亟須力加整頓以爲人民訴訟之根據昨令該所登記催收員林士魁協同中區遣官楊奎三自中區開始調查登記所有人民不動產價貸借地役權等項必須登記者均按章登記以重各民戶之權利而免糾葛云

▲梨樹▼

○李營長北上游擊

本邑旅駐[illegible]辦理清鄉役人[illegible]營長李[illegible]昨十五日率隊赴北河[illegible]交界地方游擊以資彈壓云

▲阿什河▼

○各學校一律開學

本邑勸學所遵教育廳以本年暑假期內各校學校年七月十六日放假到上月十四日又一律開學先除迅速日月不居願各學生其共勉之

○提前舉辦盂蘭會

本城農商兩會會長以去年本月時有虎疫各界人民死亡甚衆今屆周年特倡議提前舉辦盂蘭會(盂蘭會歷年以舊七月十五爲期)超度亡魂以慰死者並祈禱從此不再發現各種瘟疫其經費由商民隨意捐助納捐者踴躍非常已捐至十二萬餘吊定由本月二日起至九號止通知各界一律齋戒七日在東門外慈恩寺高搭蘆棚邀來僧道二十餘名晝則誦佛諷經夜則放燈巡行一般善男信女赴會祈禱者絡繹不絕更有一般紅男綠女遊玩廷燈熙來攘往樂此不疲當此國民生活艱窘之際而爲此渺茫無稽之事耗費有用之金錢長地方迷信之風能不爲識者所笑乎　什一

▲綏化▼

○發現時疫

綏境近來天氣寒熱不勻發現一種喘瀉病症象出痘疹勢甚危險患者須一先減命即不保據醫者謂此種流行病多係好食瓜菓之所至云

○呈報雹災

綏屬□□等昨據□論縣知事報稱月之六日上午□□地方天降冰雹半日之久所幸受災面積不甚寬廣僅有附城一帶之田禾皆受損傷云

○罰金改收現洋

高等審檢兩廳日前奉到司法部令所有煙賭及各種罰金即于文到之日起實行改收現洋聞該兩廳奉令後即通令各機關查照並轉令所屬各地方審檢廳一體遵照辦理云

▲黑龍江▼

○奉軍移防安達站

奉軍第四旅八團團部現由富拉爾基移防安達站該團第一營業經開赴該營第三營部駐防富拉爾基團長李某三携營駐防安達站城堡族事務所暨附之本宅賃房五間爲現正招人租賃云

○財政廳批示

批　示

原具呈人袁鳴岐　呈一件爲呈領官地由　呈悉該民報領之地應否放領仰第五警察署會同本廳稽查員勘查明晰再行核示副呈發此批

新　潮　飛　沫

教育之目的(續)

這個問題并不是教育是否應該預備將來的一個問題不過吾人倘若承提「教育是長生」那末就必定還要進一地承認現世的利益去改良偏使他適應將來的需要因爲「生長」並不是單獨或間斷的動作所能完成乃是繼續進入將來的倘若學校內外的環境能發供起種種的機會去利用未成年的現在本能那末就不預備「將來」由「現在」生出來的而「將來」已實在預備了

預備說的誤謬並不在看重(將來需要的預備)而在拿(將來需要的預備)當作現在努力的主動換一句話說就是在不拿(將來需要的預備)當教育的結果而當作目的因爲要使現在生活的繼續發展有需要預備的工夫實在還要大得很一切精力總應當傾注在使現在經濟更加豐富更加有用上然後過現在生活就不知不覺的以入於將來生活而將來生活也無需預備却步步是預備不必注意却自然注意了

二發展說此說雖自謂根據(發育)的意義但是他的自相矛盾好像左手拿回來的東西右手又送出去一樣因爲他并沒把(發育)當作繼續的(生長)乃是把他當作向固定(目的)發展的一種(潛勢力)他所謂(固定目的)乃是看作完全無缺已達到完成極點的所以人的生活無論在何時期只要得他沒達到這完全目的那便不過是一種向(的)底(發展)從理論上看來這種說法不過是(預備說)的變形但是實際上有二種不同的地方就是主張(預備說)的人頗重視實際同專門的職務之預備而主張(發展說)的人所談的發展的原理之理想目的與其精神的性質

他們把(生長同進步)僅當作達到最後固定目的的底歷程這種觀念就是他們從靜的人生觀變爲動的人生觀中間一個最後的缺點(因爲他們還承認生長是動的但還不能忘情於最後的固定)雖說似動人的生觀而實際上還是靜的雖也有論及(發育)(進行)(進步)等的供獻但是所有[illegible]作他們只當作一種過渡的手續却不認其有本身上的意義[illegible]完全實體的一種運動那末最後目的就是不動的了現在的能力與機會做一種動作能顯現在而進於將來固定的目的而已(生長)就要被抽象與不定的將來所控制而貶損其價值了

因爲這(完全目的)一發育的標準一既離開我們很遠嚴格講起來簡直是達不到所以要想利於目前的指揮就不得不把他變成一種具體的事物來代替那抽象的否則我們必然無標準就必定要把兒童一切的表示認爲有價值的要不可侵犯的(自內發展)了倘若我們不能定出一種固定標準或類型來代表這理想目的因此可以判斷學者所達到的程度如何那末我們惟一的補救就是要除去那些阻礙正常發育的環境勢力但是環境勢力[illegible]要想完全除去他事實上有所做不到所以(工作)就代之而生[illegible]兒童學習這本是當然的觀念所以教師常用一種(暗示的問題)或[illegible]技方術去誘出學生所喜歡的事體來但是兒童所喜好的倘若能夠加以[illegible]做批來因可以遂其正當的發展不過兒童對於所受的事件往往沒有自動的動機對於所需要的事件不過有目的

「未完」

神皋雜俎（本欄歡迎投稿）

小說

警世小說 落溷記（三一）

嗚丐著 楚蒼轉載

却說鳳樓。自到上海。把有名的地方。差不多都逛了。那儀是個忙身子。也不能天天陪着他們去逛。仍到貨莊子裡去做事。尚氏娘子。家裡頭有他應辦的事。也不是閒身子。能隨意出去的。至于那夫人。雖然喜歡熱鬧。一個上了年紀的人。天天出去也是辦不到的。只有鳳樓。這幾天。逛的似乎有點野了心。一日不出門。便覺着索然無味。又沒人帶他去玩。只有淑琨還可以同他出去。無奈淑琨現正上學。午後回家。纔能伴他出去走走。若求兩個表兄弟。他們有他們的去處。萬不喜歡與鳳樓同走的。至于老婆子。不過是個粗使的。沒有時着小姐出門的工夫。吳媽不識路。更不行了。所以鳳樓這幾天。倒覺得無聊起來。忽想起那本解放雜誌。便求淑琨于下學時。給帶一本來。淑琨答應了。當日果然買一本來。鳳樓一看。裡面都是白話文章。也沒有什麼不認識的字。一目了然。倒覺痛快。讀了兩篇。都是袒護女子的話。說名教二字。便是蹂躪女權的種子。四千年來中國女子所受的慘痛。便是這名教二字爲之厲階。所以欲得解放的女子。須先由脫離名教始。在社會裡實實在在的去作個人。不要被四書五經那些死話捆住了。要說不開。須知女子也是人。死了男人。爲什麼忍着苦痛。不另行改嫁。博了一個虛名。受了許多實禍。這豈不是名教誤人嗎。再說處女結婚。是自已的事。不是父母的事。雖代於名教以下的女子。都是自甘於來。永遠不能得解放的了。這篇議論。大概都是這樣口吻。鳳樓借着這本雜誌。真得消遣他那半月無聊的光陰。禁着淑琨下學歸來。兩個吃了晚飯。去逛花園。有時淑琨沒有上學堂。白天也是出去的日子長了。各處街道。也就熟了。便是淑琨有課。他也能出去了。他母親和他舅媽生怕他去了。不教他一個人出去。鳳樓說。難道你們這樣講做女子就是無用的了。我在北京上學的時候。也有時自去自來。沒甚過一回。難道上海就拾人不成。他舅媽說。拾人倒不至於。究竟你新來乍到。我們不放心。鳳樓說。不礙的。我不望遠處去便了。一日他正自看雜誌。忽見他表兄由外面跑進來說。好了。好了。梅蘭芳來了。我們的眼福實在不淺。明天就可以聽梅蘭芳了。（未完）

悵惘小說 荷花恨索隱（十三）

（瘦郎）

看他那種神情腋遠的意思。配着那付精神。花樣樣。很有些說不盡的風趣。還記得歐陽永叔有一闋訴衷情的詞兒。後三句是未歌先歛。欲笑還顰。最斷人腸。當時他一種形容。彷彿似這幾句的樣子。堅起鼓板。先打了一套沉醉東風的牌子。接着便念了一首引辭。是李義山的無題詩。念完之後。調起絃來。唱了一段倖束。正是接着前相的下半段。醉霞坐在對面兒。不禁暗暗稱奇。心想。這段曲兒。祇有從前南京裡最有名的一個曲家李小鑠兒會唱。當時有兩個票友。極力摹仿。然而都是得他皮毛。精神是全沒有得來的。後來聽說嘛嘛的師傅學會啦。可是我也沒得聽着。女孩兒裡是沒有一個能唱的。今日關卿居然能唱。而且唱的大有精彩。就是這副喉嚨。也是百裡挑一。真是圓潤的很。更覺清脆無比。除字句稍有一二沒能十分穩洽。就是蓮桂也趕不上。所憾者這五六年的工夫。怎地老沒有大聲氣。真是怪死極的。看他的衣裳是樸素。現且總依着他母親旁邊坐着。態度很是雅靜。彷彿六才子上全不見半點輕狂似的。可笑這個時代。一班隨曲家都是好歎那些浮蕩的子。相這樣雍容大雅的。倒沒人捧場。想到這裡不禁又想起人生的遇合。大抵都是相這個樣兒。譬如官途裡一般。着那些能出息當調差使的。細心考查他的內容。何嘗有真本事。不過仗着金錢運動。人情面子。那些真有本事的。若沒人情。反倒當不着好差使。終日勤勞謹慎。早去遲來。幹點子賠活兒。沒人提拔。在上的也不知道。有人情的。祇有玩兩個。三五天去一回。到月領薪水。幾天一升。一氣大抖起來。有本事你自管有去。挨一聲子罵。也出息不了。細想這唱曲子的。何嘗不是這了樣兒。若是老不能紅。不是白白的把他埋沒嘛。可恨。我對官家事情。沒有多大權限。不過把懷才不遇的提把提把。可惜這唱曲兒的。偏生在這個時代。也作天演之例。終日陷在黑暗裡。不得飛升。（未完）

筆記

芸閣雜集

（劉子文）

▲趙文格

歸府趙文格。幼從父讀書于城隍廟內。夜課之暇。散步廊下。見一蟲飛至。碩大無朋。乃以帽撲而獲之。恐爲際飛脫。置諸几。鎮以石。仍回堂就讀。時伊父方伏案假寐。朦朧間。有一紅衣厲鬼來。觸即再拜曰。余奉城隍命。差務公出。適遇少君。星使。用金器扣留。恐誤公件。致干嚴懲。懇太君緩頰。如蒙開釋。感德無既。啓時叩鬼已渺。詰問文格。曰。偶因外出。一吹帽落。以衣遮蓋。未覺。急命取之。尾後。拾帽起。見球火如電。騰空而去。後乃格舉進士。點翰林。官至山東巡撫。

▲裸人

子桑伯子不衣冠而處。究非裸体。海上有裸人獅。但聞其說。未見其人。今有裸男子。相貌平庸。年齡不惑。惟自有生以來。不着片縷。被髮赤身。而性靈多巧。能雕刻組織。花樣翻奇。爲工匠所不及。其則工作。衣則裸体出遊。尤善泅水。每逢波濤之際。冲盪破浪。上下十餘里。出沒自由。立身水面。如駕扁舟。順流而下。至浩渺煙波。人不能見。忽而劃然一聲。陡從上流穿水而出。於上頭下。倒立水面。浪激而身不移。牢如砥柱。其泅術神奇。不可思議。而其生性嗜裸體。尤不可思議也。

戲評

寶安菊訊（熙研投稿）

△寶豐英園之武生郭彼樓。係名伶武生郭小樓。年甫十六。風姿英爛。結齡來東。就藝才及三載。本年到奉。頗爲一般顧曲家歡迎。該伶聲色藝三美俱。雖稱無缺。唱做之工。柔質之秀。技藝之精。誠足令我眼福。工戲甚多。間別有二三齣尤足恢復吾人曩日在京津顧曲時之興趣。唱做之工。如刀劈三關一齣。純仿汪派。頗能得其神髓。倘然笑傲復生。姿質之秀。則惡虎村。花蝴蝶。白沙灘。等劇。活活現出一少年英雄之氣概。技藝之精。如鐵公雞。拾子溝。獅子樓。諸齣。槍刀鬥之勞。劈刺翻躍。無不均中肯綮。無際可擊。較諸楊猴。亦何多讓。惜邑乃偏僻之區。顧曲程度幼稚。譚梅處此。亦不無揮琴之慨。小蓮莖。流落荒郡。致使隋珠不得其光。和璧不能還其貴。世事累人。余爲之同聲一嘆。

書評

鼓書月旦

▲劉問霞之絕調（落頭盜中子）

友人弓長君。邀余作萬泉遊。冤買車馬。登車。往來如鯽。余與友人獻綵。而往。時夕西下。遊人如雲。盲接擠。遂赴暢觀樓茶叙。時值劉問霞登臺。奏應氏托孤一段。將應氏之忠肝義膽。龍之豪晚英姿。說得栩栩欲活。時而悽涼。時而鏗鏘。時而豪放。時而嫵媚。如聽巫峽之猿。如聆湘江之瑟。吾于此奏嘆觀止云。歸而誌之。餘音繞樑者三日。

▲張筱軒之豪放

昔人云。雖小道必有可觀。其鼓書之謂乎。鄙人眼光如豆。於此道係門外漢。然吾于鼓書角色中。所欣羨而不能去諸懷者。厥惟二人焉。一爲大名鼎鼎之劉問霞。一爲今赫赫之張筱軒。問霞以悠揚凄涼勝。筱軒以豪放蒼老聞。今姑舍霞孃而評筱軒。筱軒之妙衆。作些揣摩人情。形容世態。獨抒己見。不染陳腐。昨於若叙之餘。得聆其循環報一闋。此奏上下千古。歐如指掌。將歷代亂臣賊子。狐媚以取天下。得人國于孤兒寡婦之手者。（如莽操之流）慾慶之聲說得如燭照犀下。綿妙絕倫。而其氣概之雄沈。若河決下流而東往。若駿馬駕輕車就熟路。而下良造父爲之馳騁也。罪大惡極之時。而轉爲凄涼之音。筱軒偏能起以象外。得其環中。聞之令人如冷風透骨。涼水澆臀。關心世道之作。斷推此種。聽筱軒殆亦滑稽之流。而託于鼓奏以諷耶。

△萬泉河書藝彙評（寒鳴）

昨於星期一午後。應友人招。赴萬泉河館便酌。遂同到暢觀樓品茗。甫入座。値林影之霸橋已終闋矣。既而劉問霞登台。唱酒色財氣一段。頗悅耳。其嗓音之清亮。韻調之婉轉。字句之流利。洵爲該書女之特長。最傑作也。適値某處堂會。將青女召去。余與友人又移到凝香樓內。適値張小軒唱燈下勸夫。此次較前更好。次爲廣恩聲接演蝴蝶夢之劈棺一段。甚有趣味。眞令人韻味不盡。其聲如山間松韻。溪上風聲。鳥鳴春樹。蟲吟秋砌。至其咬字之眞切。形容之盡致。尤其餘事。誠絕技也。再次爲閻月樓演唱宋江殺惜一段。該書史之作法唱法。實有特長處。再次則爲李大玉之黛玉悲花上節。聞此曲係該書史到奉第一次之雅奏。其描寫黛玉之情節。無微不至。字頭字尾。收放俱清。兼以喉氣。運脈並細。可謂妙花中一傑。是夕所聽諸書。稍覺滿意。故爰筆誌之。以質諸顧曲者。

品花

驛上看花記（彌鈔客）

白花仙館之文君。其名久矣。屢欲造訪。輒緣事阻。水曜日門絲君來邀往一顧芳儀。乃買車西上。及至賴孔方兄之介紹。因得謁書中飛龍。（門絲君爲余以橋書小照兒示）校書出見。更不俗。懇意懇摯。益以如花之貌。冰雪精神。愈令人憐愛萬狀。洵可謂名下無虛。同鈔君殷殷話態。輕待客週到。依人肘下。情話喁喁。亦可見也。花逢春。天賦聰明。工于皮簧。並能于絃而口唱。聆其花聞一曲。足使人神清意遠。且姿容妍麗。尤能動人。宜其座客常滿也。余實某君所眷。不惜纏頭。以故伯眼僧貌。對他容亦殊冷淡。情有獨鍾。殆余實之謂焉。

笑林

如夫人之新解釋（彌鈔客）

有一天。我到店裡去訪朋友。誰想他已經出去了。我只好坐下候着他。忽然聽見隔壁有人說。陷鄰正娶了個如夫人。（諸人多讀如字作儒字音）狠高興。又一個人說甚麼叫如（餘）夫人。原先那個人作戲謔之辯說。就是你還走南闖北的。這個名詞都不明白。如（餘）夫人就是小婆子。這個意思是說于正太太而外又娶一個。本是無關緊要的。所以管他叫作餘剩人。那個人連聲說哦哦哦。原來如此。我聽着這不可思議的新解釋。不敢自秘。謹貢獻于閱者諸公。

雜報

△奉 天▽

懲罰軍官

衛隊旅二團三營 防南關所出搶案。至今未破獲。張旅長大爲震怒。將該營長暨該連連長均行記大過一次。至於排長則罰月薪三分之一。以爲防衛不力者戒。（毅）

整理水溝

大東門外警察區署門前之水溝。雖屬不深。然由東菜行流來臭水甚夥。人民經過臭氣撲鼻。現聞因衛生科出款若干令清道隊大加修理。蓋以木板。此次不似從前之蘊應故事也（利）

誣良爲盜

省城各警署因管界內屢出搶案。難以獲犯。遂誣責時有純良爲盜情事。至有圖邀功行賞者。其居心尤爲狠毒。南關住戶宮某張某等四人。素以作土坯爲業。故每日必往小西邊門外作業。日昨歸來。被內警署之巡警以其害力能遂一併綑綁帶署。僞明巡官謂係胡匪。巡官不察。竟以非刑拷打逼問口供。嗣經守備找得數家舖保始行釋放。然宮某張某等四苦力腿壞不能行走。亦有手指截斷腰部受傷者。嗚呼該署巡官長警亦太殘忍矣（命）

胡匪路刦

南關住戶劉玉和係某雜貨舖之櫃夥。因下鄉討賬行抵渾河堡附近突由高粱地內竄出胡匪二名。均持短槍攔住去路。將劉玉和所帶之小洋一元三角。當票兩張悉數搶去。劉某報警追緝卒無所獲（利）

夜行受辱

有某機關科員劉某昨晚至日站平康里冶遊回城已逾十一時。於行至西邊門外。被崗兵阻住。該科員不知口令。亦無名片。値崗者堅不放行。斯時劉某倚恃勢蠻橫。被兵八大罵一頓。事出無奈。遂即仍返西站云（涼）

居喪縱賭

大東關元寶橋附近某富戶因居母喪。無以消遣。乃于夜間大開牌九與較論輸贏。賭客亦多係富有資財者。呼么喝六。警察雖近在咫尺。亦不顧問。開讀禮而易賭。殆亦民國之新喪禮歟（子）

猝然昏倒

日昨大南關大街有一不知姓名之男子。年約二十餘歲。手攜一布包。忽然昏倒。口吐白沫。後經附近商號僱人抬往醫院療治。究不知感受何病也（征）

軍官載得美人歸

前隨張使赴津之某軍官在津購置一妾。於日昨攜帶回奉。該氏姿色絕佳。見者均稱道不置。聞亦係良家女子。當津地恐慌時。伊家被土匪所欺。乃賴某軍官爲之除惡。故其父母以女妻之（涼）

七十烏死後哀榮

平康里三順班之老鴇日前染急病身故。此三日間爲其舖經開吊所引之日。彩棚高搭。鼓樂喧闐。男女披孝執紼者不下數百人。素帳輓聯百餘架。現任著職者。尚有前往弔唁。雖巨紳大賈亦不是過也謂哉（涼）

馬車中之剪綹賊

城內復興同之櫃夥于某昨至十間房討賬。於午後四時乘坐馬車。馬車前往不意所帶之小洋二十餘元均被小偷剪去。下車後方始知覺。現正託某巡捕設法偵緝云（涼）

投機之害

小西關路北某店住有錢經紀吳老廣者。日前爲長春客人賣金票若干。彼見有機可乘。遂遲賣一日。從中賠累五百餘元。又代客買大洋。遲買一日。賠累三百餘元。吳以兩次投機皆虧血本。一時懊惱不欲生。前日購買大烟二元餘吞下。冀圖自殺。幸經同住夥計等覺察。急爲灌救。始免於死。然已臥病不起矣

臨嫁失踪

大西關下頭路北住戶羅姓關裏人新近爲其子定得南關驛馬圈胡同蘇姓女爲室。昨晚爲迎娶之期。詎意該女於十七日晚間外出。一去無踪。蘇家四處派人尋找。迄無下落。夜間羅姓花轎抵門。蘇家隱瞞不住。當據實相告。並令花轎先返。蘇家担任尋人。羅家初不應允。後以徒事爭吵亦屬無益。於是掩旗息鼓。靜候尋着再定辦法。據鄰人云。該女平素非常安靜。毫無不貞風說。此次臨嫁失踪。眞命人百思而不得其解

△營 口▽

稽查被押

有無賴王品卿者係營騎隊宋前隊長之內兄。經宋氏荐充緝車營及警察騎稽查。詎王某自恃善後。遂狐假虎威。每日盤踞各娼窰劇園。百般騷擾。其不法行爲。已誌前報。茲悉王某日昨乘坐人力車。不知因何用刀將該車夫李萬有腰部砍傷。傷勢甚沉。車被緝車營許營長覺察。即將王某革除。由警廳張廳長亦查知其事。遂將王某拘押。未悉該被傷車夫已赴法廳起訴否。姑誌之以觀其後

△安 東▽

針犯被獲

安東警察廳偵探警殷閣等日昨出勤至七道溝地方。見有安福用者。似有烟癮。當即暗爲窺視。見該犯赴楊姓嗎啡館私打嗎啡。打畢行至永安街地方即行抓獲。送交一署轉送法廳訊辦矣

虐待髮妻

安東江神廟後住戶某甲。年逾五旬與劉嘺搭夥。其子年三十餘。娶妻許氏。年方二八。于去冬強迫成親。其妻頗知三從四德。安分度日。其夫素無正業。家貧難度。竟逼迫其妻爲娼。該婦堅不允從。遂不時打罵。虐待不堪。該婦無何。乃潛赴法廳提起訴訟矣

△大石橋▽

委員盡職

本街東南前百家寨子住戶陳百荷年少老成。學品兼優。現充蓋平縣署保甲局科員。今奉當局命令。帶同書記官兵士數人到公直區等處取具各村中甲長及十家連坐等結。遇有不明取結之人。必善言開導。以免誤會。而利進行。因此一般農民無不樂從。若該委員者。可謂盡職矣

△四平街▽

一再犯煙

本驛南五條路源盛長執事尹樹德名係經商。實則私開煙館。前曾被鄰捕送。罰洋百元了結。詎回站後仍敢開燈供客。明目張膽。昨十五日被日警察聞知。前往該舖搜出煙泡二十粒並煙具等物。立將尹樹德帶署訊問不諱。遂又引渡縣署。如何法辦。俟訪再誌

郵差被刦

本驛中華二等郵務局郵差赫榮豐。十六日十二時由双廟子回站。行至站外四里前泊林子。突有胡匪二名。各持匣槍大聲喝住。該郵差未敢違抗。被匪搜去銀表一枚。奉票拾二元。並將信代開。匪走後。郵差回局報告。一面赴縣請求緝匪。能否弋獲。尚未可知

△范家屯▽

清丈舊地

懷德縣公益地局長劉存厚以范鎮街興盛佃戶耕地。均劃街基。必須呈請丈放。改收租賦。茲奉批准。咨縣辦理。仍知事當派第一科長邢樾霈少范會同劉局長傳知各佃戶。指領界限。親督繩尺。按段清丈。不辭勞苦。若該局長可謂稱負公益二字也

△洮 南▽

新添商號

洮南近年來地面發達。生意興隆。四城之商賈早已雲集。今夏又由吉林分來永和遠絲房。鐵嶺分來萬順恆。均大修門面。已于日前開市營業。地面之興隆。即此可概見矣

△岫 岩▽

匪又放火

邑南柞花溝趙姓家被匪焚燬各情（片瓦無存）已誌前報。茲日昨城西新何莊殷氏因被匪綁去未能抽贖。匪人又將趙姓房屋付之一炬。數千財產俱成灰燼。聞者莫不爲之太息。噫。匪患若此。當道若不及時撲滅。鄉民將有噍類耶

△朝陽鎮▽

寃家路窄

有于鳳林者。朝鮮縣人也。在鎮南某村農家傭工數年。微有積蓄。本月九號同里者親不意遭被騙盜。行至西恨虎地方（距街八里）突由高粱地內跳出步賊三人。各持木棒將于某按倒。翻出銀兇練一條。金手鐲一枚。並大洋票百元。當仍竄入禾稼內而逃。于某以錢財被刦。身難回里。即時回街齊訪。及至鎮北街果遇刦財之劉忠唐一名。時值關兵十行經該處。幫同擒獲。帶歸訊問。旋往東街某小店捕擊盜夥。僅將胡姓善獲。其夥友吳國祥已攜贓潛逃無蹤矣。當即送交二區。諒不日必送縣懲辦云

△懷 德▽

甲長被打

懷德西門外保甲長李灝山日前行至大街。不知因何被其甲丁張某攔遇。始則大罵。繼則動武。將該甲長按倒。飽以老拳。嗣經多人拉開。該甲長抱頭鼠竄而去。後經保甲委員聞知。將甲丁張某送縣。判以有期徒刑六個月。至該甲丁因何動武。其中必有別情。非局外人所能洞悉也

學校開學

本邑勸學所前遵教育廳命令各校一律放暑假。茲已期滿。于日昨（即十四號）仍令各校遵本開學。各學生均陸續報到。該日即當開課矣

△興 京▽

商團得人

興京自陸軍開走後。商民等鑑于防務空虛。乃由商家籌款成立商團。其隊長張春泉係鳳城人。原在右路巡防統部充差多年。操法紀律。無不嫻熟。對于商民人等。均稱接洽。保護治安之責。由該隊長擔負。以免不虞云

△輝 南▽

雞姦釁禍

邑南關劇園對過同巨昌商號執事虞某素有斷袖癖。現有厨夫張某體態不惡。虞某垂涎久之。屢次調戲。終未如願。忽于日昨半夜時分。乘張某睡熟之際。私行問津。某由夢中驚醒。大聲聞罪之。顧雖經各夥仲連調說。仍無效果。張某遂至警局喊控。將兩造傳去問該區官擬從嚴懲辦。以戢邪淫云

△方 正▽

追悼兵士

日前胡匪破城。駐防陸軍第二營與匪接戰。陣亡兵士數名。實爲保護商民之生命財產。雖死猶榮。是以軍隊全體與紳商各界。欲備冥鏹紙人紙馬等物。於八月七日在東門外致祭。以表哀悼而慰幽魂矣

祝融肆虐

本邑八月三日開匪首交的官復帶天。犄胡匪重來之耗人心惶恐紛紛逃避禍。詎是晚九點鐘東十字街路南某飯館失愼。將所住之房屋燃燒。對門燒商廳。興隆與毗城之軍隊見有火光悞認胡匪入城。乘火當即開槍射擊。加以風暴火烈。無人往救。致將該飯館街西街兩鋪及某舖房屋五十餘間。各商戶被燬之貨物約共値吉錢六十百萬吊之譜云云慘矣

△青 崗▽

畏罪潛逃

施家店某店主人樂希五人極刁猾。無惡不作。本月四日該店設有賭局。被警察所稽查李向寶查知。報告所長比派衛生隊長王魁武帶隊前往抓獲賭犯。供稱係由若干帶所逸。係罰辦。據賭犯供稱係由撒之。詰隊長所放。暗遣前充一分所之巡長趙魁元照局令既犯賭。趙與梁均畏罪潛逃。不知所之云

△陶賴昭▽

站長索賄

中東鐵路前由俄人經理時。額外勒索之弊。並商屢被欺侮。如扶檢例各縣糧商向該路運糧。非用金錢運動。即藉端留難。近來該路歸我國收回。商民額手相慶。以爲從前積弊。可以革除。運輪可望便利。不料陶賴昭俄站長野心如故。每裝瓦罐車一輛。除照章繳納運費外。仍需勒索運動費大洋三十元。票車一輛勒索大洋六十元。如無款運動。即不能得車。各糧商不得已遂由松江風船繞道轉運至九站。再裝火車。該站長如此索賄。有管理責者。何速取締。以維商艱耶

本報營業部啓事

開魯縣代派處易人

本報開魯縣經理孫禹忱撤換。另委韓雨村爲經理。恐該邑閱報諸君未及週知。特此佈告

自由論壇（歡迎投稿）

▲王迺斌入閣　此次新閣中之人物。最出人意表者。莫如王迺斌以彼其人僅奉天之一官僚。而驟躋農商總長之地位。其學識與聲望。又皆不足以動人。實民國官吏中所未有也。是誠然矣。雖然吾猶憶安系當國時。皖督倪嗣沖屢薦王郅隆爲財政總長。而以其他之故障未果成爲事實。王郅隆氏私人之一會計。而欲畀以財長之職。彼王迺斌氏以一庸庸末秩。而綠附夫已氏之勢力。忽置身于通顯者。其爲事例正復相同。至其得失殊塗。亦有幸有不幸耳。吾謂皖系頗覆以後。彼繼皖系而起者。對于政局之措置。大都尤而效之。又有甚焉。即此一端。亦不可謂非明證矣（蠖）

▲吁民國之法網　直皖戰役中皖系人物之被逮者。在鄂若吳光新張敬湯。在保若曲同豐。在津若傅良佐。在寧若顧鼇。雖皆不免爲當局之心理猶之似終不欲寘其身于死地。至其在京被捕者。若王式通若吳炳湘則又皆不崇朝而已釋令開釋。彼列名罪魁之人物。名雖嚴令通緝。而實則于明令未頒之日。早已縱之使逸者更無論已。計自戰事發生。至今日助皖亂之罪犯。僅成就一命。途多外之縱步贏而止。外此則無有爲民國之法網可謂寬矣。繼自今人又奚憚而不恣其所欲爲以重貽禍患于國也哉吁（蠖）

▲分裂與統一　我國今日人人均有統一全國之心。而人人皆得分裂之結果何也。敗者不可統一而勝者又復分裂也。夫一方統一而他方又從而分裂。則不特統一之業不能進。即統一有效亦適與分裂者相抵消。終無眞能統一之一日。兄所得統一之效。又旋缺而不全耶。是故政治之清明。且勿論。氏治之進行且勿問。祇就統一端而言。前途尚遠也。苟欲眞能統一。則先自本已統一者不再分裂始。然而自今觀之。恐尚未能也（即）

▲新國家　澌自新黨閣初次登台。即發表大政方針。堂皇冠冕。氣象尚千。其尤足令人神往者。則造成新國家一語是已。今也捲土重來。復任揆席而其大政方針中。造成新國家一語之上。復冠以最短時期四字。用以自勵抑以自表。姑不具論。而當政敵既去之後。躊躇滿志固不難想像而知矣。雖然。前者之所謂新國家未實現而內閣已猶得。綾以安福所制。不能竟其抱負。而今而後。初無昔比。顧新內閣坐起行。毋令吾人一再失望也可（春）

▲曹張將出京矣　曹張將出京矣。此次曹張入京。原爲解決政局。令內閣已成立。則一切政治。自有內閣負其責任。而責任與權限。又相輔而行。故此後無論何種官吏。無庸分內閣之責。亦即無庸干涉內閣之權也。何也。以疆吏而處置政府之事。祇能謂爲一時之權宜。造成政治狀態。既已恢復。若再過問。則必被干政之嫌矣。曹張均有宣言在先。其果能永踐其言乎。吾將於其出京後以卜之（道）

民國要聞

○新閣中之三總長近訊

顏范周三總長仍未就職元首及新揆頗爲關切前派院秘書唐伯文出京分向三總長敦促來都就職共襄國是前日（十四）回京報告謂周子僙滯跡津門乃係因借欵問題有所接洽顏駿人范靜生兩人仍表示不願就職之意即經政府去電敦勸結果顏駿人前日（十四）已有電來稱日下外交問題關係重大以久閒之身深恐貽誤不願擔任並稱即日可以入京面陳苦衷云云此電到京後顏氏即于昨日下午驅抵京中並已於十五日早晨謁晤新揆致謝元首及新揆器重之意並力言不能肩任之種種困難情形新揆當面邀其勉膺艱難共維時局諄諄致勸并從顏氏已有允意但究於何日就職尚未聞悉至教育總長范源廉氏因迫於熊秉三等之促迫有于十六日來京之說但據其親近者云范氏近日雖能來京亦未必當即就職蓋因近二年來教育方面時因欵項不足諸多停滯倘當局極力挽勸爲於用欵一途必須予以保證始可允就厥職云

○曹張將結秦晉之好

自奉直戰勝皖派後世人多恐其雙以權勢舊交每遇一問題發生不謂奉直有意見即謂奉直有關係記者因茲事關係中國前途極爲重大且爲一般人所注意昨特叩詢某要人之究竟據云張使精明曹使潤達深悉奉直兩派非互相提攜匪特不能維持中國現狀且大非兩派之福故此次皆行來京共商國政者意在免去隔核亦是原因之一也現經于外間之傳說擬立一紀念碑以紀此次交誼並且浮言並決計聯秦晉之交即曹使以女公子妻張使之男公子是也大約三四日後即當成爲事實公布十但側此由中國之習慣上而視奉直兩派後此或當益形親密其云云

○吳孚威十五日抵京

吳子玉將軍前次來京匆匆返防日前政界傳說吳將軍訂于十四日晚間將再蒞都門但前日並未到京昨日（十五）下午十一時京漢專車開到西站之前軍務長官已先期派隊赴站迎護迄十一時九十分吳將軍始自鄭州防次到京下車後即乘汽車馳莊幅兒胡同曹經署使行轅晉見曹使關係報告此次收東西北軍軍隊經過情形並對于時局表示某項意見會談許久即赴皖府開同前十五師辦公處暫憩並聞吳將軍若不即行回防今日當參與公府之大宴會云

○聯合會上徐東海書

▲請解散新國會

天津各界聯合會上徐東海書云徐大總統鈞鑒自新國會爲安福部所組成安福部據新國會爲巢穴種種罪惡由是而生似二而一婦孺皆曉乃安福部之名義業經取消而新國會之職權依然存在名亡實存養癰貽患此等政令宗解無從據報章所載謂我公鑒於袁黎二氏之前車不肯再蹈其覆轍殊不知袁黎所解散之國會分子雖未盡良選舉尚屬合法約法既無解散之規定總統即無解散之特權若新國會組織既已非法逆跡又復彰著以彼例比擬豈倫況公於前國人民請開國會最力之時曾爲內閣總理責政府解散舊國會之後復充國務卿當時既未建議開國會之議更未陳恢復國會之謀是公對於國會初何嘗有眷顧之情耶公於合法國會漠無關而於非法國會戀不捨夫乃知公然非愛惜其國會依乃愛惜其爲非法也非而法籍日法律以保存之公于法律抑何前倨而後恭耶至于議路嘖傳皆窺竊測者謂我公本新國會所產生義當存亡與共豈忍獨令其向隅是亦良心上之作用敢旨不敢厚非然更願我公推是心而使之大俾知全國同胞大於一部分之私黨萬萬一家哭何如一路哭犧牲最少數之私欲而畀大多數人之幸福孰得孰失想公尚能辨之伏請我公順從民意毅然進行將新國會從速解散將見令行之下輿論翕然且足使我公大公無私之心昭然若揭吾民擁護之心從此克堅不但國民之福抑亦我公之幸也敬竭同人義憤塡胸立言無擇願公大度包容恕其愚戇敬竢無任迫切待命之至

○李督電辭總代之原因

江蘇督軍李秀山日前電辭總代一節已記前端茲聞該督昨又來電堅辭察其原因有謂李氏對於組閣一事不大滿意並未電請任齊燮元爲安徽督軍未得當局允諾故爾辭職殊不知此中原因確以長江形勢將來必有若大之變化因事關秘密容後發表李氏恐赴任和請代表後又蹈王揖唐冷坐漏滷之舊例是以來電堅辭云云所聞如是姑誌之以覘李督此後之舉動

○鮑貴卿督皖之風說

皖督倪嗣沖因安系失敗早已不安於位其子倪道杰業於日前潛行入都向各方面大事運動其所抱之宗旨欲與乃父素有交誼者繼任皖督如張文生馬聯甲姜桂題王懷慶諸氏現皆覬覦此席而倪道杰對於張馬姜王各方面皆極力聯絡殊不知皖督一缺必須得曹張兩使之同意政府方肯發表頃有接近張曹之某要人謂將來督皖之適當人物必鮑貴卿充不知新舊各安武軍能否俯首就範而不生別項問題尚爲一大疑問顧政府當局稍事審愼可也

○李厚基又來電辭職

▲果爲息事寧人耶

閩督李厚基日前來電向中央懇請辭職未蒙照准現聞李氏昨日又來輔寄鹽電遲遲中央仍伸前請電中並謂中座果能允准厚基辭去現職南軍攻閩當可無形消滅等語又聞廣州軍政府岑春煊等致中央電云閩人對于李厚基痛恨入骨咸來請求出兵討閩此係閩人驅李運動與南北和議毫不相涉若李能見幾引退則實無用兵之必要云

○元首傳見陳毅

庫倫再設都護使仍派陳毅前往駐紮業經星期六日閣議通過元首特于昨日（十五）午前傳見陳氏面致政府倚重之意力勸勉爲其難惟陳氏以前此久戍絕域未能立功本應遵命前往再樹國威藉圖報稱以疲弱之軀不堪冰雪恐難再膺艱鉅應請另簡賢能以資熟手云

○贛督請開復張宗昌處分

聞某方面昨接贛督陳光遠元日來電請開復張宗昌處分原文畧謂萍鄉袁州一帶爲湘贛門戶最關重要此次張宗昌先期拋棄鎭攝有方平心而論工過足可相抵伏請開復處分以之鼓勵而崇將才云云

○公府盛開餞別宴

▲兼徵詢各省代表意見

曹張兩使到京時總統已設宴歡迎並業已開聯席會議惟時局善後問題多端總統尚須一徵集各省代表之意見聞元首昨（十五）已發出柬帖多份分延曹張兩使奉直高級軍官各省代表全體閣員等定於今日（十六）在公府開一大筵宴席間總統於徵集各省代表意見之後將發表對於時局之意見並將藉此爲曹張兩使出京前之餞宴並聞吉林督軍鮑貴卿新任山東省長齊耀珊中東鐵路督辦宋小濂亦蒙總統柬邀入府宴會云

○共管中東路問題

美京路透電日前美國駐華公使過美與外交界要人會議遼東問題多數意見以東清鐵路關係重要先由英美兩國提議共同管理辦法徵求各國之意見以期實行茲據美外部傳出消息法比兩國對于此事亦已表示贊同日內將由各國派員到美互商進行手續云云

○取消張恰鐵路督辦通告

張恰鐵路督辦取消各節已紀閣議議決茲又由交通部發出通告云爲通告事業張恰鐵路督辦一職現經取消業由本部提出國務會議議決呈明照辦惟該路辦事機關原附設於前西北邊防事總司令部內所有督辦關防官章檔卷一切未據移交以後如有假借張恰鐵路名義者不論爲何種言動概歸無效特此通告

○總長更動交通人員

交通部葉譽虎總長對於所屬重要職員擬大批更動各節已見各報現已積極進行如京漢路局總務處處長之改任王世堉工務處長之改任華南圭已於昨日（星期日）交局克期呈部請派此外洛潼清吉長等路局長亦將陸續更調至部中重要職員已多惶恐聞已各施運動希冀保全云

○蚌埠又有軍事行動

▲人民驚疑　▲不悉內幕

蚌埠所駐之第四旅回防後不及數日昨自十日起又復分日出發據其個中人言此次出防係往六安霍山英山一帶駐紮名爲與般系先軍除調防實則與鄂省軍隊作暗中之抵制又一說密探第四旅旅長郎某乃直隸人倪道杰（倪嗣沖長子）與郎聯中勢計恐其在蚌隱以軍情輸與直系故借此出防爲名擠之於外在已可除心腹之隱患日又有謂其與張敬堯之殘軍爲對援者紛紛臆度莫衷一是要之此筆之出最足供政界上之研究容又一消息安慶史旅長前接蚌埠急電云駐武穴毛旅所部五團三營（即張敬堯部毛爲張之義子）有連長馬明起馬明知張克勛等率隊約八百名于昨日夜在距武穴數里地方放槍當經鄂督派隊追擊該變兵由廣濟黃梅向皖豫方面等情除派隊分途追截外仰即派兵一兩營星夜赶赴宿松英山一帶扼要嚴防並多派偵探查明匪蹤兇極竄擾除電陳督鄂王督長派兵向六霍一帶防堵特電遵照妥將辦理情形隨時電稟督軍帮辦爲叩之處後事則不可預知云

○張曹兩使之權利觀

皖系失敗其主因由于段合肥之剛愎自用任用非人至把持政柄結黨營私皆係其左右群小悶上弄權合肥失於覺察之所致現聞張曹兩使有見及此曾于日昨對人云以後一切措施均宜以合肥爲前車之鑒用人務秉至公故此次新閣復生張曹二氏除推薦之閣員及未來之數封疆外餘皆聽元首及新揆自行處理決不再事干預致蹈前後軍閥之嫌云

○呼聲最高之國民大會

國民會議之聲浪高唱入雲但近日回聲者由南審壹揚聞各方面對于此事仍多持懷疑態度即以政府方面而論亦有不便出而主持之勢蓋國民會議原爲最高機關無論何方不能加以干涉若一涉干預即受操縱之嫌故此事祇有由國民或自動的辦理聞政府決定暫置不問外傳此事將交閣議討論之說殊非確訊云又聞此事雖發動於吳佩孚氏爲人謀抑深不願自行督促受干政之嫌故國民會議之大事業恐非現在所能望成者當日前吳氏來京時有某君晤吳于帽兒胡同寓邸談及國民會議問題吳之態度亦非如外間所傳之甚蓋吳言如國民會議能辦得好則中國無論如何重要問題俱可由此解決惟召集手續上宜妥愼研究期以萬全但外間所談之解決時局方法比較國民會議總覺有偏枯

○張敬湯將被槍斃

張敬湯禍湘不已轉而禍皖禍鄂因事機不秘被王督緊獲業經特別法庭審訊已前報記茲聞第一審判已畢而復審又將開始鄂督王占元昨有電報來京擬以內亂罪治之一俟中央復電允准即在武昌槍斃以慰湘省寃魂而爲圖謀內亂者戒云

○鮑德山軍隊之塡防

奉軍第一補充旅旅長鮑德山現已奉命由蘆溝橋移駐廊房探聞該旅移駐該處因原駐軍宋子揚所部之西北軍自解散後廊房地方已無軍隊駐守故派鮑旅塡防云

社會瑣聞

▲異父兄妹之愛戀

▲老閘中之醜聞　（漢口）

漢口老閘自開幕後藏垢納污無奇不有前夕正開演影戲之時忽發生兄妹戀愛之醜聞有目覩情況茲爲述之於次緣某甲者其母配前夫生有一女未死下堂遺孤於叔嬸嫁甲父而生甲甲年少風度不亞於潘郎日游戲於老閘實行其狐媚手段竟於其母前夫之女相欵曲陳倉暗度之行已非一日卒爲甲妻探知於前夕竟踵至老閘以覘其變化移時即見甲與一女子攜手來不禁醋風大熾比回家將甲母呼來入閘後在影戲場見與甲坐者爲已前夫之女該女見時大呼嗎嗎不已甲聞知始悉女爲母氏前夫之女不禁頓然之赤當即抱頭鼠竄而去

▲鬼能吃食之奇聞

▲鬼魊怪聞　（上海）

泰興某甲經商於滬上月因子殤逝是以盡室從滬賃居於大統路某甲據云亡子魂靈隨同來滬并託夢於父母要求另備房間供給三餐飲食甲發子悲切果照辦於是合家靜毫無異兆所最奇者每次供食竟能消滅無形甲悖視之又無所見研求鬼神學者亦可知其所以否

▲蘇城屢出水銀

▲此何故也　（蘇州）

蘇垣於前月珠明寺門首空地上湧出水銀不少人莫知其故不謂昨日北興子巷蕭蔭花園側首牆外地面又見水銀左近兒童以挖耳在磚縫隙處挑取爲數雖屬不多若併之一處亦有數十餘兩但兩處都非近山何有此礦質物發現究不知從何而來也

▲西班牙劇作家情死

▲人間慘事　（西班牙）

西班牙著名劇作家雲第耶非雪氏生平著作甚富有「秋之薔薇」「知事之妻」等劇本傳誦一時本月三日因未婚妻染病逝世氏即於四層赴樓窗躍特投河自盡遺有絕命書一通詞甚哀頑一時聞者莫不惋惜云

實業淺說

中外養蜂優劣之比較（續）

（吳新民）

幸也今有養蜂大家提倡天津道趙從蕃上海威秀市及葉澄衷之子成範無錫華繹之蘭俠張品南之數君者蜂種購自外洋器具純用西式管理均按新法因之異常繁殖始購一二群者不數年即分數十百群（每年一群可分六群）其蜜色香味三者俱佳惟惜全國之大知名者僅此數人欲與世界競爭必須萊擊乃舉予亦養蜂一分子（前清宣統元年組織蓉亨養蜂公司于金山縣境民國六年組織亨達養蜂公司于松江縣境（願與全國人民急起直追當仁不讓爲歷舉列譯各書以供參攷者之購求

養蜂全書養蜂新書養蜂問答（上海交通路新學會社發行）蜜蜂飼育法（上海棋盤街科學書局發行）其他散見各書局發行農學書亦可參閱

惟科學有專名詞閱者或未得解可函詢各大家當無不答中華府庫空虛人民窮困非興實業莫可挽回養蜂雖細事荷人羨爲之積小成大歲入頗巨查海關貿易册詳細輸入年溢金錢數千萬元若釀蜜代糖可免一大漏卮於國計民生其有益也況我國幅員廣大氣候適中草木茂盛蜜源不亞于他部闢產蠟尤爲全球之冠（黃蠟通銷各國近爲奸商攙和劣貨銷路截止（若有專精之學問欲罌各國而上之夫豈難能至論食物功用稠性粘滑蜜汁浸潤兩者相較利害天淵人何不趨利而避害歟

製潤面紅粉法

（楊幻空）

婦女潤面紅粉亦化粧品之一均係來自外國利益頗厚茲以純用中國土產製造較舶來品有過之無不及今錄修合方法如下法用生雞子黃二枚傾入碗內再以硃砂二錢明礬二錢各研細末另加麝香少許和勻用箸攪千餘下復盛于原蛋殼再以半完蛋好用線密紮外以絹袋盛貯懸於醬汁之中煮半日取出放冷去殼研細已通紅矣和入極細光粉即成

經濟欄

◎上海重要各貨之出口數

滬海關每日報告自七月三十號至本月六號一星期中自本埠出口各貨均極寥寂此因爲時已久矣今將一星期中主要各貨之出口實數錄下出口之絲往美國者計七十九擔往溫古華者計二百四十八擔往倫敦者計四百二十二擔往保賽者計三十五擔出口皮革往美國者計一萬二千二百四十三擔出口茶葉往美國者計六百四十一擔往香港者計八百四十一擔往溫哥者計四十六擔往倫敦者計四百六十六擔往新加坡者計十三擔往大連者計四十四擔往保賽者計四百二十二擔出口煙葉往日本者計六百二十一擔往美國者計五十擔往香港者計八十六擔往保賽者計八十一擔（上所未述及之各地各該貨均無出口）

◎哈爾濱之商業

近來哈爾濱之商業多有領官之資本而設立者如鏡波公司爲張動雷震春所設立綏北公司爲曾毓雋曾雲霈所設立德政堂爲段合肥所設立戊通公司爲四大金剛等人所設立久達爲鮑貴卿所設立新江泉爲張作霖所設立此皆發勢赫赫爲衆所共知者也其餘如某公司之股東爲某旅長某鎮使某號之財東爲某省長某局長者尤車載斗量不可勝數一經做官即便有錢不亦奇異哉然領官之資本以經商官固不諳商中之實要營業發財財東分肥東西便相得稍一賠累而官即反目文治派尚略論公理武人則全動勢力并不知公理爲何物也段現在因官而受累之商頗多試畧舉一二如下

在哈落套（即賦閒無事不能支持之代名詞也）豐順公司經理王九升念鄉之情爲之措集股本五萬元使其設立遠大油坊開幕之後資本不敷周轉全保豐順爲之接濟經營三年頗獲厚利共盈餘一百二十餘萬元詎財已發賀家昧良竟起坑東之心彩射之眼目不一而足被王查知不由大怒決定將遠大拍賣此去夏之事也長春永發泰昌號乃戴吾舉所設奉天大連皆有分號聞知遠大拍賣所定之價格廉遂用一百二十萬元而兌購改爲永泰昌賀善余競買骨生成有肩聽目語之能遂大變貨號泰昌賀仍運動充爲泰昌經理而氣燄赫赫猶較前尤增爲倍比陰歷年底決算共得利八十餘萬元東西逐一律分肥爲去年營業四個月得利八十餘萬元本年營業半年共賠累六十餘萬元竟不能支持吉督鮑貴卿與戴係兒女至親由鮑以其親家已死家中止餘孤兒寡婦如何能顧及商業故將泰昌之內存外欠一概接兌改爲久大然一查去年之賬目僅營業四個月賀即開分不由大怒當將賀等電調至吉嚴勸逼將去年所分之款如數繳回否即交法庭懲辦賀大懼再三央懇限明年三月一日所分之款一概交回當立欠帖且須覓商保二家日昨賀同哈爲保鮑尚派連長一名馬弁四名跟隨賀僅覓妥源與義一家其餘一家尚未覓妥到處奔走汗如雨下外間見之皆謂其天理昭彰云

綏北採木公司　綏北採木公司係曾毓雋曾雲霈等所設立其資本共爲日

◎中國皮革出口之情形

就中國現在出口皮革之數量論從前之缺點似仍存在中國皮革似不爲歐美市場之所歡迎惟前二年間歐戰發皮革之洋行頗認此市面爲利現有數廠正在組織中待其成立之後中國皮革出口貿易似將放一色彩

中國出口之水牛皮及黃牛皮一千九百十三年共有四九八零三八擔價値海關銀一九一八四三四四兩歐洲各大國購者皆多德國亦在其內歐戰之時出口之貨未見增多而價値則增貴運售之地亦改爲美國日本占重要矣一千九百十六年後出口之數漸見低減一千九百十九年共計出口三八三三三三擔價値海關銀一〇三六一三八一兩較前減多矣一千九百十九年出口之未製山羊皮共有一〇七三二二九〇件價値八五八八七四〇兩

◎德貨來華之漸多

（上海）

據海關報告云本年陽歷四五六月間德國貨物由亨寶出口裝由日船來華者爲數漸覺可觀其中染料一項已過英國輸入之半額此外有包皮紙五八一四擔印書紙八三一擔紐扣六七七五大打洋釘二二六五〇匣特鎖一九〇九只鋼鐵一〇四五擔皮酒一千打此半年中由中國出口赴德之貨大宗名目有蛋質物品一〇三五擔豬鬃十一擔紅茶二擔燈草八十六擔牛皮四百九十六擔羊皮二四五〇擔駝毛三一〇擔羊毛七五四擔豆油二五八擔桐油七五七擔芝麻二五一五擔棉子一九六擔五倍子八八二擔蔴四三二一擔白豆六三六七擔棉花六六九擔

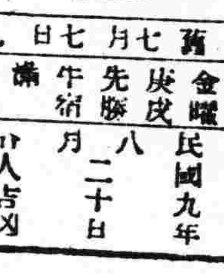

舊七月七日

金曜　庚戌　先勝　牛宿　滿

民國九年　八月二十日

廿八占凶

明日之吉凶▲一白之人安靜進行可有相當之收果西中庚辛吉▲二黑之人一言則財物盡失須愼北南艮吉▲三碧之人雖爲小凶之吉日但結納結婚開店凶坤北吉▲四綠之人勞而無功之日議婚金錢等事不諧坤北吉▲五黃之人急則不能進行須 艮吉▲六白之人步調至佳 進必有口舌南坤艮吉▲七 御願雖以鎭靜爲安南西東吉▲八 之人雖吉日過急則凶東西艮吉▲ 紫之人午前沈悶午後通利東甲乙吉

立見功効 不痛目無刺射 井上博士之老舗目藥

井上博士ノ ロート目藥

目ニ見エテ ズンズン キク シマズ イタマヌ

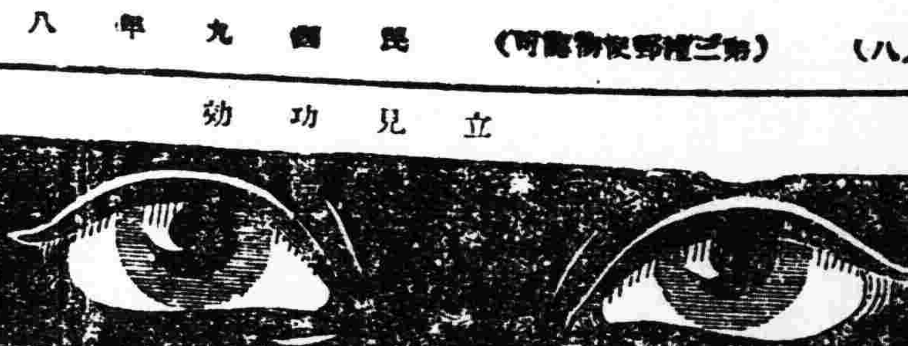

東京竹內製 金庫

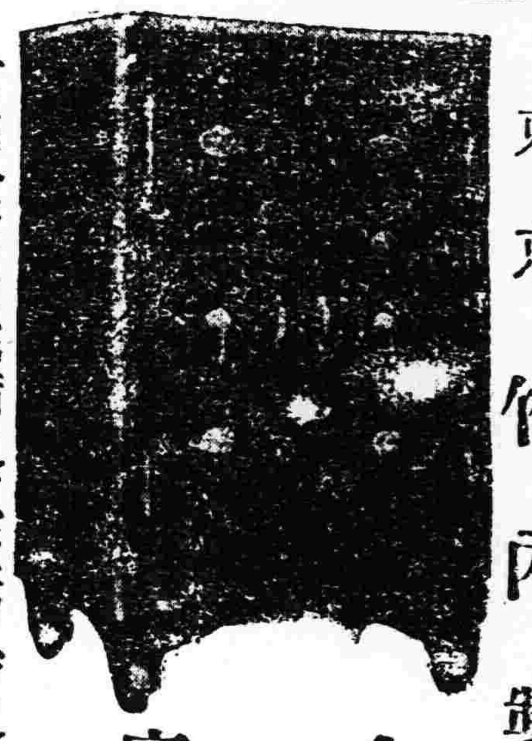

竹內金庫由完備之工廠巧妙之機器諳練之工師所製成其品質之優秀製產額之多大實占東亞第一位

購金庫者徒眩其外表之類似遂以僞冒一之物此大謬也

滿蒙總代理店 奉天城內 昌和洋行

特約店 大連市伊勢町 藤飯洋行 電話中口七五九六 六五五番

長春新市街 金泰洋行

夏令必備 居家行旅不可不備

年來癘疫流行死亡相繼慘不忍睹本藥房於防疫諸品及各時令應症良藥搜羅完備無不貨眞價實萬應萬靈藉以全活者何可數計茲特臚列於後請諸君先事購備俾免臨症束手也治法價目均詳目錄本房索即寄外埠函購信可從廉

廣東保太和良藥

廻關紅靈丹 萬應時症丸 時症白痧散
藿香正氣丸 諸葛行軍散 八寶萬靈丹
八馬平安散 飛龍奪命丹 純陽正氣丸
萬應午時茶 太乙避瘟丹 神效臥龍丹
萬應痧氣丸 六合定中丸 萬應如意油
玉樹神油 應驗霍亂丸 祛濕脚氣散

北京任慶餘堂良藥

時症保疫丸 急救保安丸 萬應保赤丹
開胃健脾丸 清心牛黃丸 滋補衛生丸

此外 避瘟氣藥水 避疫藥散 殺菌避瘟散 （西佈撒）

室內居室及不潔之處撒滿之穢氣疫蟲不生洵預防之良藥也

經理處奉天鐘樓南 中西大藥房 中國電話六百十一號

日本自動車學校

◆有志於自動車界者請看本校之理想的設備與實習教授

◆實習本位兩個月卒業無經驗者亦能使其充自動車運轉手技術者

◆在東洋最大之新設備專授自動車各種機件之更換修理日下卒業生已均往各地充當運轉技師頗爲活動 小學卒業以上無試驗入學本校備有規則書及自動車案內書四十餘頁奉贈不去分文

◆本校備有自動車多輛以備學生實習之用

參觀隨意

東京蒲田驛前（鐵道院電車蒲田驛下車又京濱電車蒲田下車步前即是）

補血保腎丸

此藥當能補血養腎提氣增精凡腎虧下寒遺精白濁腎子發涼腎囊潮濕精冷精清夢遺滑精早泄精流腸疼不舉服此大有神益如中年之婦年老精衰尤屬良藥

每盒大洋壹圓 每打大洋拾圓

總發行奉天大南門裡 齊魯大藥房

救我復生

余於去歲春間偶染梅毒之症初也不以爲意漸變內症……[illegible]

◎糖尿病 新劑 拉新古錠

因患糖尿病而永年陷於悲境雖以自身種種之療法而終不見效又患者自身亦以爲不能治愈而不講適當之療法唯坐以待斃者往往有之該病荷能施以食物之養生與適當之藥物療法未見即爲不治之症此已經發見之事實也同時爲救濟苦悶之患者爲目的製造一種新劑拉新古錠參以民間藥效之歐美近時流行專門大家之療法尤爲合理殊如其原料乃山產於西部亞非利加一種植物中所発見頗轉近時同業界之賞贊既無可惜之副作用而錠丸又小極易服用洵不媿理想的新劑服用本劑時一星期兩星期後其反應頗形顯著二三個月連服時則身体之健康殆全恢復眞妙藥也敢以爲之患該病者請速服拉斯古錠欲購用者請直接定購

附記本劑附有適於糖尿患者之食物調理法並專門家之食物養生法及其不同之點極爲詳明

藥價 一週間貳圓 二週間參圓六拾錢 五週間七圓五拾錢 六十日分拾貳圓 小包料內地拾貳錢海外四拾五錢 大阪市東區東[illegible]門停留所前 東人

メールオーダー商社 振替大阪三一一八五番

小說 梅蘭芳

本社發行之梅蘭芳小說第一版二千部早經售罄茲以閱者連函索購再版發行但祇印多名購者從速爲盼

定價奉大洋壹元

盛京時報發行部

本報分館及代派所均代出售

再版出售

◎聲明

低利放欵限期從緩不分中外莫煩介紹

奉天十間房

株式會社 滿洲殖產銀行 電話日五二八番

營業課目

○低利放欵 ○經營農業
○受託土地之管理及遺產分
○貸土地建築物之質押及貨
貨○借各種債券及股
票○辦理保證事宜○代辦
商業行爲

奉天小西關 煤局 東亞公司 電話一七八

各樣煤 奉天新市街 義昌號 日電話七四五番

本溪湖煤 撫順煤塊 奉天鐵道附屬地 大昌煤局 電話日二〇九番 中二四二號

朝鮮銀行

資本金八千萬元
現已收入資本金五千萬元
積立金五百五十八萬元

朝鮮京城南大門通 振替貯金口座京城三三三番

本行辦理存款貸款匯兌買賣金塊銀塊及其他一般銀行業務莫不執行並在朝鮮滿洲海參威管理金庫事務

總裁 美濃部俊吉

◀分行及出張所▶

日本東京、大阪、神戸、下關
朝鮮釜山、大邱、仁川、平壤、鎭南浦、元山、群山、木浦、羅南、會寧
大連、旅順、營口、遼陽、奉天、奉天新市街、鐵嶺、開原、四平街、鄭家屯、長春、吉林、安東縣、龍井村
東三省 哈爾賓、傅家甸、齊齊哈爾、滿洲里
中國本部 上海、青島、天津、濟南
俄領 海參威、貨幣交換所、布拉戈貝勒斯克、哈巴羅斯克、赤塔
美國 紐約

此外於倫敦巴黎及內外樞要之地均有匯兌代辦處分行及出張所

山口運輸公司

敬啓者本公司鐵路貨物代客轉運貨物及各種右營業設辦各地振興運輸近敝公司特於大連開設門市及本店設支店貨棧家屯站櫃于街內滿遠往還諸君多不便利是以在各口老站開辦貨棧新店門面至于各城運送貨物上下均其順妥如蒙賜顧請至面議

本店各支店設在專用鐵路枝條 長春 公主嶺 四平街 開原

本店 大連市監部通
支店 長春、公主嶺、四平街、開原、鐵嶺
出張所在地 奉天、遼陽、牛家屯、西營口、旅順

正隆銀行奉天支店

本行照除一般銀行例辦理一切外匯兌各項事宜如左所有一切往欵各項以特別宗旨辦理凡匯兌事宜務主簡捷以顧主一及貨欵以公債票爲抵押者息率一外放貸各公債票照市價從作兌易一廣凡各種公債票照市價匯外公道以兌換金銀小洋事宜照市價

奉天新市街 電話六八〇番

奉天小西關 電話日長二五二番 中二七一番

總辦 大連大山通 電話長六八一番 安田善三郎

分行 營口 撫順 開原 錦州 長春 鄭家屯 芝罘 天津 旅順

遷移廣告

現已本社遷至小西邊門外浩然里商埠局後院內恐未週諸此奉聞知

中日 編譯社啓

各樣煤炭一概俱全

奉天小西關 南滿公司 電話日五二六番 中國五一六號

三炮台牙刷子

品質優良 價格低廉

各處雜貨店均代出售

致富有道救命有術

上海同美醫藥社招請各省各縣時疫救濟團團員大露佈

●大氣不正時疫盛行(霍亂痢疾虎列拉)流行凡人無論老幼男女一染是症較他症尤爲危險其重者朝發夕斃今年天氣不正其害必尤勝於往年邇省及鄉鎮間良醫難得良藥不易更無從救治因此致命者不知幾許敝社惕然憫惻故組織時疫救濟團招請各省各縣中西醫生及慈善家担任團務共襄此慈善之舉茲將入團簡章列下(一)宗旨以專治時症救濟同胞完全爲慈善性質凡入團者均以此爲宗旨(二)定名曰上海同美醫藥社某地時疫救濟團(三)權限對於治療上本社有指導各團員之責任對於經濟上各團自任之與本社無關係(四)資格凡年在二十歲以上六十歲以下粗識文字品行端正者無論男女或現爲醫士或非醫士雖素未研究醫術而志在救世者均爲合格(五)報名隨時均可惟現在正時疫流行之時如有志入團者務請從速(六)入團手續入團者須將年齡住址最近照片(如無隨後補寄亦可)欲設團所於何地及現任何種職業詳細填明並將入團費貳圓藥品補助費大洋十圓治療注射器(打針器)大洋三圓共大洋拾五圓由郵局買匯票掛號寄來本社一經收到當即將歐美近代時疫痧症最近治療法說明書注射(打針)手續本社自製時疫痧症特效藥品藥品注射器注射藥品證書一併掛號寄上該書所述治療新法極其詳細明顯雖素未研究醫學者一閱即能通曉依法治療絕無扞格之弊藥品靈驗異常足供醫治千次之用注射器若謹慎用之更可使用多年(七)設立團所之辦法(甲)醫室此項醫室不拘地點若何祇以人民稠密之區設立之便可或在自己醫室內或附設於藥肆或附設於家宅總以無大碍於醫務均可(乙)對於病人收費宥處宗旨本爲慈善性質故對於貧病者一律不收診金祇收掛號費銅元六枚(赤貧者可免)藥費一角富者酌收診金若干藥費數角至於出診之醫例儘可視地方之情形而酌收多少亦不爲害也但不可使藥費或注射(打針)費多過一圓以上(八)入團後之利益(甲)各地之團員均得享有關於時疫治療範圍內質疑之權利(每次須付回信郵票三分)(乙)入團時所繳者不過大洋拾五圓如該員遵照本社所議收費之辦法可得至少二三百圓之利益(丙)第二次須取藥品時祇收回藥品補助費拾[illegible]痢疾等等有起死回生之功藥力雖猛而性質仍屬和平故無論老幼男女及身體強弱者均有奇效服法詳於治療書內注射器一具注射用藥品一大包足敷數百次之用以上藥品及注射器成本共約三十餘圓經本社同人捐助已欵今祇收回半數以作補助耳(十)附則本社所設時疫救濟團暫定以上簡章不另定其他章程以省手續故凡願入團者請從速報名並將各費大洋十五圓一同寄來藥品概不另售惟以十圓章如有未盡善處容後續行增訂(社址)上海法界唐家衖西園旁第四號

同美醫藥社謹啓

蜂印香竄葡萄酒

夏之衛生

飲水飲冰之時須用美味滋養之蜂印香竄葡萄酒注入相當葉數然後飲之

「蜂印葡萄酒」之一滴具有充分之殺菌力無彼疫症犯之虞安心飲之真至美之酒也

‖食前一杯‖

‖自能增血肥肌‖

株式會社 近藤利兵衛商店 東京